Tempo: Instável. Temperatura: Entrará em declínio. Ventos: Do Quadrante Oeste, moderados. Máxima: 36.0 — (Bangu). Mínima: 20.0 — (Santa Teresa).

ANO XXXI — N. 9.425

RIO DE JANEIRO, SÁBADO, 4 DE ABRIL DE 1959

Diario Carioca

Fundador: J. E. de Macedo Soares

O Máximo de Jornal no Mínimo de Espaço

PREÇO CR$ 3,00

Govêrno reage contra novas tentativas altistas

"BARBUDOS" AGRADECEM REPATRIAMENTO

Em nome do povo de Cuba e do primeiro ministro Fidel Castro, os barbudos enviados do Movimento Revolucionário 26 de Julho, ora em visita a nosso país, estiveram, ontem, em nossa redação, onde foram recebidos pelos diretores Horácio de Carvalho Júnior, Pompeu de Souza e Sebastião dos Anjos, a fim de expressar ao DIARIO CARIOCA a sua gratidão pelo auxílio prestado aos exilados, com a divulgação dos princípios da revolução cubana. Mostraram-se agradecidos ao DC por ter êsse jornal promovido o repatriamento dos cubanos exilados no Brasil num avião da Fôrça Aérea Brasileira, cedido pelo presidente Juscelino Kubitschek. — Na foto, nossos diretores Horácio de Carvalho Júnior e Pompeu de Souza sendo cumprimentados pelos enviados cubanos. — (Reportagem completa na décima segunda página)

Desenvolvimento e preços

O SECRETÁRIO geral do PTB, jornalista Doutel de Andrade, procurou desfazer em sua crônica de ontem, no "O Jornal", a balela de que o seu partido vai explorar eleitoralmente, contra o govêrno do sr. Kubitschek, a elevação notória e alarmante do custo-de-vida. O presidente da República não poderia exigir de seus amigos que neguem uma evidência, como é a alta dos preços, nem esperar do sr. Jango Goulart, senão que compreenda e faça compreender aos eleitores de seu partido que o govêrno está consciente de suas responsabilidades e tudo tem feito para suavizar o impacto da carestia na bôlsa do povo.

A atitude do sr. Goulart e seus companheiros de chefia do PTB tem sido de inteiro apoio às providências últimamente adotadas pelo sr. Kubitschek, na forma do plano que traçou para combater a ascenção anormal dos preços.

Tudo nos leva a acreditar que o período mais difícil para o govêrno, no setor de preços e abastecimento, já passou. O próprio comércio se mostra disposto a colaborar com o presidente nesse particular, revelando prudência e compreensão da gravidade do problema. As greves e outros movimentos de protesto a que assistimos, representam episódios na marcha para um novo reajustamento, em parte, aliás, já conseguido.

NÃO há dúvida que tanto o sr. Kubitschek quanto o sr. Goulart, foram hábeis não deixando o campo livre aos partidos oposicionistas para a exploração do problema crucial dêste govêrno.

Por outro lado, já temos chamado a atenção do leitor para os desajustamentos, constantes e fatais, entre preços e salários num clima de febril desenvolvimento econômico como êste em que vivemos. Não se trata de fenômeno exclusivamente brasileiro, por certo, mas típico de todo país que se esforça por superar uma economia de feição colonial, para alcançar ràpidamente as formas mais complexas da civilização industrial.

Quantas vêzes evocamos o exemplo de nações econômicamente estáveis, de moeda firme e supervalorizada, que mantém essa "invejável" situação a custa da miséria do povo e da estagnação de sua economia?

No Brasil poderemos citar grandes êrros de política econômica, mas não atravessamos, desde que se iniciou a arrancada dos cinquenta anos em cinco, uma crise sequer de desemprêgo. A indústria e o comércio têm queixas, em parte bem fundadas, contra o critério da seleção creditícia, mas quais os grandes estabelecimentos que fecharam as portas e puseram na rua seus milhares de empregados?

Certos críticos do custo-de-vida falam como se o presidente da República estivesse cometendo um crime ao dar prioridade à tarefa do desenvolvimento econômico. Como se adiantasse em alguma coisa retardar o desenvolvimento, deixando de construir as estradas de rodagem, as usinas hidrelétricas e siderúrgicas, as fábricas de automóveis e dos bens de consumo que ainda recebemos em boa parte do estrangeiro... O nível de vida continuaria um dos mais baixos do mundo, condenados os trabalhadores e a classe média à perpetuação dos salários de fome. E o que teríamos por aqui seria dinheiro estabilizado, salários estabilizados, preços estabilizados, mas também e, sobretudo, miséria estabilizada...

DANTON JOBIM

JK mandou suspender aumentos exagerados

O govêrno venceu ontem mais dois "rounds" na luta contra o encarecimento do custo-de-vida, revogando a majoração das tarifas dos ônibus interurbanos que trafegam nas estradas federais e suspendendo o aumento pôsto em vigor pela indústria de refrigerantes.

O aumento nas passagens dos ônibus já havia sido autorizado pelo Departamento Nacional de Estradas de Rodagem e começara a vigorar. Mas considerando a medida contrária à deliberação do govêrno de não permitir quaisquer majorações de tarifas, o presidente da República determinou ao próprio sr. Regis Bittencourt que à tornasse sem efeito.

PREÇO DOS REFRIGERANTES

A majoração de 5 para 6 cruzeiros, que os fabricantes de refrigerantes engarrafados estavam já pondo em execução, foi também suspenso ontem por determinação do presidente da República, depois de incumbir o coronel Frederico Mindelo, presidente da COFAP, de entender-se com os diretores do Sindicato da classe.

O Sindicato entregou ao coronel Mindelo um memorial, onde são expostas as razões do aumento. A principal dessas razões está relacionada com o último reajustamento do salário-mínimo, justificativa que o govêrno considera irrelevante, de vez que os novos níveis salariais foram decretados a 1º de janeiro. Há também alegação de aumento de impostos, mas igualmente feita fora de tempo. O Sindicato dos Fabricantes de Bebidas e Refrigerantes procura explicar a extemporâneidade da majoração dizendo que não seria aconselhável tomar a providência no período do Verão, quando as vendas atingem o ponto máximo.

O coronel Mindelo ficou de examinar o memorial, mas sem que isso possa importar na mudança de orientação do govêrno no caso.

AUMENTO DOS ÔNIBUS

Sôbre a revogação dos aumentos nos ônibus, a Secretaria de Imprensa da Presidência da República distribuiu a seguinte nota:

"O secretário de Imprensa da Presidência da República, sr. Autran Dourado, informa que o presidente Juscelino Juscelino Kubitschek determinou a revogação dos aumentos das passagens de ônibus interurbanos que trafegam nas estradas federais, autorizados pelo DNER, contrários à deliberação do govêrno de não permitir aumentos de tarifas. Em consequência dessa determinação, o dr. Regis Bitencourt já tomou providências para tornar sem efeito aqueles aumentos".

MANTIDOS OS PREÇOS DA CARNE

O presidente da COFAP assinou ontem portaria prorrogando o atual tabelamento da carne, que teve seu regime de vigência terminado no dia

(Conclui na 11.ª pag.)

Lott melhorou e vai retomar programa

WASHINGTON, 3 — (FP-DC) — Melhorou sensivelmente no decorrer do dia de hoje o estado de saúde do marechal Henrique Teixeira Lott, ministro da Guerra do Brasil. O seu médico assistente declarou que se essa melhora continuar poderá recomeçar suas atividades a partir da próxima segunda-feira.

O presidente da República, sr Juscelino Kubitschek, telegrafou, ontem, ao marechal Lott, formulando votos pelo seu pronto restabelecimento. A sra. Monies, filha do marechal, declarou, hoje, que seu pai estava sentindo-se bem e que tinha retomado um regime alimentar normal.

VIAGEM

O marechal Henrique Teixeira Lott, prosseguirá, segunda-feira, em sua viagem oficial pelas instalações militares dos Estados Unidos, visitando a base da Aeronáutica americana em Langley, na Virginia.

O programa de segunda-feira foi estabelecido depois de uma conferência entre o marechal Lott e os oficiais brasileiros e americanos, que o acompanham nesta viagem. Essa conferência foi realizada no início da tarde, hoje, na residência da senhora Nélson Moines, filha do marechal Lott, tendo comparecido o coronel André Fernandes de Sousa, encarregado das relações públicas, o capitão Duvally Verlangeira, ajudante de ordens do marechal, o tenente-coronel Albert B. Del Monte, do Exército dos Estados Unidos, e o major William I. Gordon, também do Exército americano.

Os pontos do programa, aos quais o marechal Lott teve de renunciar devido à indisposição de que foi afetado, são: a visita ao Centro de Engenharia do Exército, em Fort Belvedere, na Virginia, prevista para ontem, uma visita à Academia Militar de West Point e um fim-de-semana sem atividades oficiais, em Nova Iorque.

Brizola propõe a demissão de Mindelo

O governador Leonel Brizola, do Rio Grande do Sul, em entrevista coletiva à imprensa carioca, propôs a demissão imediata do coronel Frederico Mindelo, presidente da COFAP, como incompetente e pernicioso ao serviço público, além de fazer o jôgo dos especuladores e intermediários.

O governador gaúcho contou aos jornalistas que, em conversa particular, o sr. Mindelo lhe disse recentemente que a missão psicológica da COFAP é "tapiar nos momentos adèquados", pois "a culpa é do ministro Lucas Lopes, que eleva o dólar todos os dias".

JÔGO DOS ESPECULADORES

O sr. Brizola acusou o coronel de estar fazenlo o jôgo dos especuladores, no abastecimento do arroz, permitindo que êles explorem o consumidor e o produtor.

O governador, segundo con-

(Conclui na 11.ª pág.)

TRANQUILO O BRASIL PARA A DECISÃO

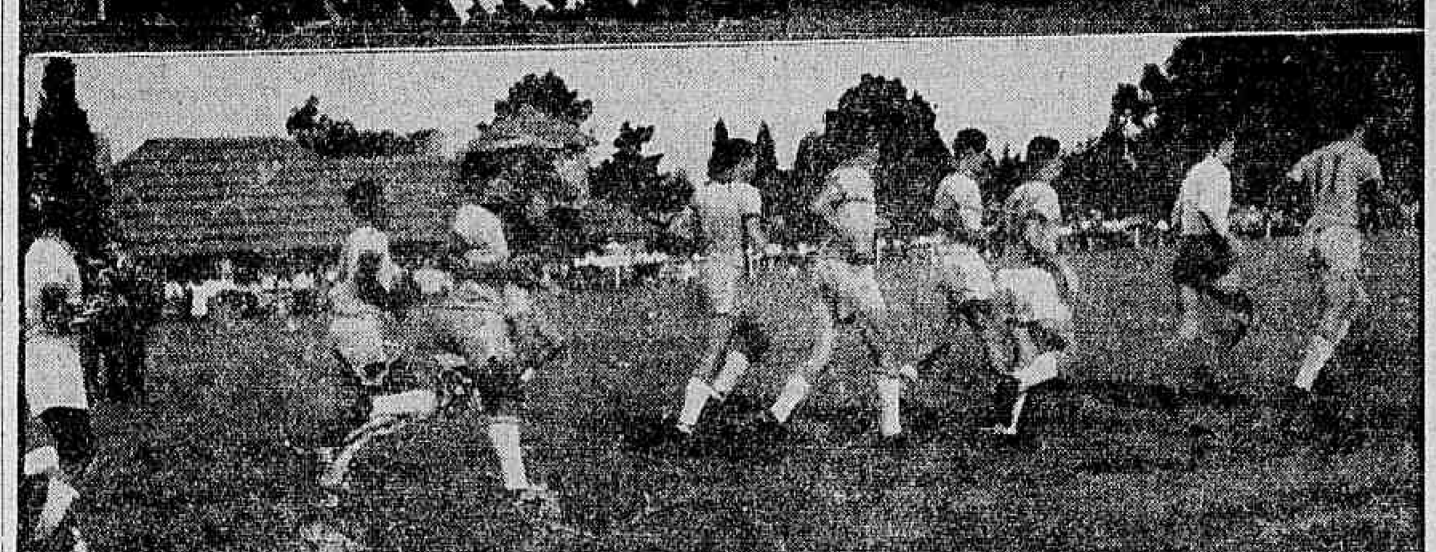

O escrete brasileiro em três tempos na concentração de Hindu, em fotos colhidas pelo enviado especial do DC, Evandro Carlos de Andrade: 1º) — Tôda a delegação formada em pôse clássica de um agrupamento atlético já vitorioso num certame desportivo; 2º) — Craques em movimentos no último treino individual programado e dirigido por Paulo Amaral para a campanha do XX Sul-americano; 3º) — Lance do coletivo de anteontem, que marcou o desfêcho da preparação do Brasil para a grande decisão de hoje à noite com a Argentina. Na concentração dos brasileiros, tudo é calma e confiança e o técnico Vicente Feola, embora aludindo sempre ao cansaço que limita a atuação dos craques da CBD, afirmou com absoluta confiança que hoje à noite, no Estádio do River Plate, o verdadeiro futebol brasileiro será exibido à torcida argentina e que o título de campeão do XX Sul-americano, durante o jôgo, estará bem perto do time campeão do mundo. — (Fotos e reportagens sôbre o escrete brasileiro, às vésperas da decisão, são encontradas na nona página, enviadas diretamente de Bue-Aires, por Evandro Carlos de Andrade)

Combustíveis têm agora novos preços

— Será de Cr$ 0,50, o abatimento no preço de cada litro de gasolina; de Cr$ 0,23 no de gasolina especial; de Cr$ 63 por tonelada de óleo combustível; de Cr$ 0,20 por quilo de gás liquefeito e Cr$ 5 por litro de óleo lubrificante — disse ontem ao DIARIO CARIOCA o brigadeiro Henrique Fleuiss, depois de afirmar que a nova tabela entrará em vigor, imediatamente.

— A baixa da gasolina, de óleos combustíveis, gás liquefeito e derivados — prosseguiu o brigadeiro — representará uma economia para os consumidores, de maneira geral e em números redondos, de Cr$ 800 milhões em apenas um trimestre. Hoje, amanhã ou segunda-feira, é provável que a nova resolução do CNP já tenha sido publicada pelo "Diário Oficial".

MAIOR REDUÇÃO

Salientou o brigadeiro Henrique Fleuiss que a área de S. Luís (Maranhão), Teresina e Parnaíba poderá ter uma segunda redução de preços de combustíveis, porque há dois dias está funcionando um terminal marítimo para recebimento de derivados de petróleo, a granel, em São Luís.

Disse, finalmente, o brigadeiro Fleiuss, que "a decisão do Conselho Nacional de Petróleo foi tomada de acôrdo com instruções do presidente Juscelino Kubitschek, empenhado em conter a alta do custo-de-vida, facilitando o barateamento do transporte".

EXPLICAÇÃO

Procurando esclarecer perante o público a redução do preço de óleos e combustíveis a direção do CNF divulgou uma nota em que declara que "os estudos relativos à revisão trimestral dos preços dos deriva-

(Conclui na 11.ª pág.)

Violentos distúrbios agitam Buenos Aires

BUENOS AIRES, 3 — (FP-UPI-DC) — A polícia empregou, hoje à noite, bombas de gás lacrimogênio para conter manifestantes peronistas e comunistas que entraram em luta com as autoridades policiais, numa tentativa de marcha sôbre o Ministério do Trabalho, a fim de protestarem contra a manutenção do sequestro, pelo govêrno, de alguns membros dos sindicatos.

Embora não haja, ainda, dados oficiais sôbre o número de vítimas e detidos em consequência das violentas desordens, calcula-se que as mesmas deixaram um saldo de 60 feridos, ascendendo a 200 o número de pessoas detidas.

DESORDENS

As 19 horas, prosseguiam as manifestações de peronistas e comunistas, tendo os manifestantes apedrejado os automóveis da polícia e os carros particulares na esquina das avenidas 9 de Julho e 9 de Maio. Momentos depois, apareceu o carro-tanque da polícia, "Netuno", e lançou poderosos jatos dágua contra os manifestantes.

A três quarteirões de distância, outros manifestantes tombaram um jipe do ministério de Obras Públicas e incendiaram o automóvel do deputado Romulo Vinciguerra.

GRANADAS DE GÁS

Fortes destacamentos da polícia tinham ocupado o centro da cidade, para impedir que os manifestantes peronistas e comunistas se concentrassem ao redor do ministé-

(Conclui na 11.ª pág.)

Amaral não conseguiu sair candidato: PSD

O sr. Amaral Peixoto não conseguiu extrair ontem do comando do PSD a indicação do seu nome como candidato do partido à presidência da República, em 1960.

A reunião pessedista, com a participação do ministro da Justiça e de outros dirigentes, foi informal e reservada e tinha sido convocada pelo sr. Amaral Peixoto, que, partindo hoje para Washington, desejava deixar assentada sua prioridade como candidato partiário. A idéia, entretanto, foi combatida, por ser pelo menos precipitada.

COMISSÃO DE CONTACTOS

Ao concluir-se a reunião, o sr. Amaral Peixoto informou ter sido designada uma comissão para prosseguir os contactos que o presidente do partido vinha mantendo com os diversos partidos em tôrno da sucessão presidencial.

Disse mais que seu partido, a esta altura, já tem um plano traçado e que o cumprirá, sejam quais forem as dificuldades. Acrescentou também que, antes de maio, não será conhecida qualquer decisão do PSD relativamente à nomes.

Quanto ao plano, soube-se que o primeiro item do esquema pessedista é a luta

(Conclui na 11.ª pág.)

Lição de mestre em Mestrinho

O sr. Gilberto Mestrinho, sucessor do sr. Plínio (Eamsancha Oportunosa) Coelho no govêrno do Amazonas, recebeu ontem um pito telegráfico do general Nelson de Melo, depois de recusar-se a passar às mãos do presidente da República uma mensagem em "têrmos inadequados" enviada por aquêle governador petebista.

Confiados muito mais nos poderes telúrgicos da Amazônia do que na sua importância política, o sr. Gilberto Mestrinho havia reclamado por telegrama certas coisas (INIC, borracha, etc.) ao presidente da República, mas o fêz de jeito que o general Nelson de Melo, ao passar no seu gabinete a correspondência, considerou indelicado, nada oportunoso e portanto sem condições para chegar ao destinatário.

O PITO

Depois de dizer no seu telegrama-pito ao governador Mestrinho que encaminhara o exame das providências por

(Conclui na 11.ª pág.)

HOJE É DIA DOS JOÕES

"SÃO PAULO"
COMPANHIA NACIONAL DE SEGUROS DE VIDA
DIRETORES:
Dr. José Maria Whitaker
Dr. José Carlos de Macedo Soares
Dr. Firmino Antônio Whitaker
Sucursal no Rio de Janeiro — Av. Rio Branco, 173 — 10.º andar — Sede: Rua 15 de Novembro, 324 — São Paulo

SUIÇA ACEITOU PATROCINAR A CONFERÊNCIA DE CÚPULA

Ocidentais repelem retirada das tropas

BERNA, BONN, MOSCOU, LONDRES, WASHINGTON e BERLIM, 3 (UPI-FP-ANSA-DC) — Foi anunciado oficialmente que o govêrno suíço aceitou o pedido de fixar em Genebra a conferência Leste-Oeste ao nível de ministros de Relações Exteriores, que se iniciará à 11 de maio, sôbre a questão de Berlim.

Os Estados Unidos, Grã-Bretanha e França anunciaram, hoje, por outro lado, que repelem todo acôrdo de segurança com a União Soviética que exija a retirada das tropas norte-americanas, britânicas e canadenses do Continente Europeu.

DESCONFIANÇA DE BONN

Em um despacho de Bonn, o "Times" diz hoje que as relações entre a Alemanha Ocidental e a Grã-Bretanha não estão absolutamente boas, dada a desconfiança com que Bonn vê a tentativa britânica destinada a chegar a um compromisso com os russos. O govêrno federal parece, com efeito, convencido — diz o jornal — de que um compromisso com os russos não poderá ser realizado senão às custas da Alemanha. Adenauer — concluiu o despacho do "Times" — antes deseja ter qualquer direito de voto sôbre a política ocidental.

DISPOSTO A NEGOCIAR

Dag Hammarskjold secretário-geral das Nações Unidas, declarou que em suas recentes conversações particulares com o "premier" soviético, Nikita Kruchev, notou que o mesmo está seriamente disposto a negociar.

"Existe uma seria vontade de negociar, e não simplesmente negociar para passar o tempo, mas sim para chegar a algum lugar", salientou Hammarskjold em uma entrevista que concedeu aos jornalistas.

A rádio de Moscou afirmou hoje, em uma transmissão dirigida aos Estados Unidos, que devem ser acolhidas com satisfação as declarações de ontem do presidente Eisenhower, relativa à necessidade de deixar a porta aberta a negociações entre o Oriente e o Ocidente e de buscar uma realista solução dos problemas do desarmamento.

ROTA AEREA

Os soviéticos anunciaram que a aviação norte-americana sofrerá as consequências de sua atitude se voar a grande altura pela rota aérea que vai da zona ocidental da Alemanha a Berlim.

Entretanto um transporte da Fôrça Aérea norte-americana voou hoje a grande altura no corredor aéreo que liga a Alemanha Ocidental a Berlim sem que se registrasse qualquer incidente, segundo se anuncia.

Izvestia pede uma imprensa democrática

MOSCOU, 3 — (UPI-DC) — O diretor-gerente do jornal "Izvestia", sr. Alexander Baulin, pediu hoje "uma imprensa mais democrática" na URSS.

Num artigo escrito na revista da imprensa soviética, Baulin disse que os jornais soviéticos deveriam publicar maior quantidade de notícias de interêsse humano e menor de caráter burocrático.

BOLETINS

O jornalista afirmou que os jornais" devem refletir mais profunda e amplamente a vida e o povo"

Disse que "não é um segrêdo que em nossos jornais e revistas se escreve muito a respeito das repartições e instituições. Isto deve continuar. Mas às vêzes alguns jornais se convertem em boletins burocráticos".

"Constellation" caiu matando 24 pessoas

WASHINGTON, DETROIT, SAINT JOHN, 3 — (NPI-FP-DC) — Um avião "Super-Constellation" da Fôrça Aérea dos Estados Unidos, repleto de equipamento de radar, caiu e se incendiou ao aterrissar em meio a espêssa neblina na base de Argentia, perecendo um dos 24 tripulantes e ferindo sete pessoas.

Também um helicóptero do Exército norte-americano espatifou-se ontem nas proximidades de um vasto laboratório atômico situado a 30 quilômetros de Richmond, morrendo os três membros da tripulação.

ATERRISSAGEM FORÇADA

Outro acidente aéreo, porém, sem gravidade, ocorreu em Detroit quando um aparelho, após ter girado durante duas horas sbre o aeroporto daquela cidade, enquanto a equipagem tentava desemperrar o trem de aterrissagem, pousou sôbre o bojo, com onze pessoas a bordo entre as quais oito passageiros.

O aparelho da "Capital Airlines" efetuava um vôo sem escalas Nova Iorque-Detroit. Como medida de precaução, a pista do aeroporto foi recoberta de espuma carbônica, para amortecer o choque. Nenhuma das onze pessoas a bordo foi ferida, sequer.

PAULO JUVENAL
ADVOCACIA CRIMINAL
Rua Senador Dantas 45-B
Sala 910 — Tel. 22-2741
Diàriamente das 10 às 11 hs

CEGOS RECOBRAM A VISÃO NA CHINA

PEQUIM 3 (FP-DC) — Graças a um tratamento especial, experimental pela primeira vez em 1958 na região do norte da China Popular mais de 10.000 cegos recobraram a visão anunciou a rádio Pequim. As autoridades decidiram aplicar êsse tratamento em todo o território da China acrescenta a notícia.

Fidel acusa Figueres de ser um mau amigo

HAVANA, 3 — (UPI-FP-DC) — O primeiro-ministro cubano, Fidel Castro, denunciou o ex-presidente de Costa Rica — sr. José Figueres — como "máu amigo" e "falso democrata" por dar a entender que há influências comunistas no atual regime cubano.

Ao reiterar que Cuba é um país neutro na atual guerra fria entre o leste e o oeste, o chefe do govêrno cubano disse que "os homens nobres, simples, não adotam em tais casos a atitude mais cômoda, favorável aos interêsses poderosos, sim a atitude popular".

NAO PODE FALAR EM GUERRA

Numa entrevista pela televisão, Fidel Castro disse que os cubanos não podem falar de guerra porque estão indefesos e "seríamos carne de canhão"

O chefe do govêrno cubano criticou extensa e violentamente a história política de Figueres em Costa Rica, assim como sua reputação no exterior. Indicou que Figueres, que numa recente visita de Estado propôs a solidariedade latino-americana contra o comunismo internacional, veio a êste país "apresentando-se como professor para ensinar-nos sua miserável doutrina revolucionária"

LATIFUNDIARISTA

"Não se pode encará-lo como modêlo revolucionário latino-americano ainda mais quem, em seu país, deixou intacto o latifúndio e saiu do govêrno mais latifundiarista que antes de atingir o poder... Nós estamos dispostos a entregar, se necessário, as fazendas de minha família" — disse Castro.

Declarou a seguir que "essas declarações de Figueres são de um mau amigo, de um mau democrata. Essa intriga, como quando disse que nossa atitude se devia à influência comunista, que homem americano de consciência lançaria semelhantes palavras que sòmente servem para promover agressões contra uma nação americana?"

VAI AOS EUA

Fidel Castro dedicou a primeira parte de suas 4 horas ante as câmaras de televisão para explicar sua próxima visita aos Estados Unidos.

Disse que partirá no dia 15 dêste mês e que está ancioso para explicar pessoalmente seu programa à imprensa e ao povo dos Estados Unidos.

Castro criticou vivamente a imprensa dos Estados Unidos e mais especialmente a revista "Time". Respondendo às perguntas dos jornalistas relacionadas com o pretenso perigo comunista em Cuba, declarou o chefe revolucionário cubano: "Quando os reacionários não têm mais argumentos, êles utilizam o argumento da ameaça comunista. Não há motivo algum para se perseguir os comunistas cubanos porque os comunistas não perseguiam ninguém". Salientou a propósito Fidel Castro que nos próprios Estados Unidos o Partido Comunista era legal e publicava o seu jornal. Salientou o chefe revolucionário: "A revolução não tem maiores motivos para perseguir os franco-maçãos, por serem franco-maçãos, ou os católicos por serem católicos".

HAITI: FÔRÇAS POPULARES SÃO AS MAIORES

—PÔRTO PRINCIPE, Haiti, 3 — (UPI-DC) — O presidente do Haiti, sr. François Duvalier, declarou, hoje, que há mu exército voluntário de 25.000 homens e mulheres civis dispostos a empunhar armas, a qualquer instante, para defender o govêrno. Essa organização voluntária é cinco vêzes mais numerosa que o exército regular.

O presidente negou a interpretação de que êsses voluntários podem ser considerados um exército pessoal, dizendo que êles estarão, também, à disposição do presidente que o suceder numa eleição democrática. "Esta é uma fôrça popular" — declarou — "e pertence ao Haiti"

OPERAÇAO CONJUNTA

Explicou que não há contradição de objetivos ou doutrina entre o exército voluntário e o regular, que consta de 5.000 homens, e, sim, "ao contrário, aquêles operarão conjuntamente com o exército regular, que fornecerá instrução militar aos voluntários"

EUA: LANÇADO PROJÉTIL DE LONGO ALCANCE

CABO CANAVERAL, 3 — (UPI-DC) — Um projétil «Titan», o mais moderno foguete de guerra dos Estados Unidos, foi lançado, hoje, no espaço, em seu terceiro vôo experimental.

O projétil balístico intercontinental, de 27 metros e meio de comprimento, têm como objetivo uma zona no Atlântico a uns 480 quilômetros dêste centro de provas. A Fôrça Aérea espera que êle caia no mesmo lugar em que se afundaram seus dois predecessores, que realizaram com êxito o vôo.

ÁGUA COMO LASTRO

Como nas experiências anteriores, não se fêz esfôrço algum para separar a segunda fase de sua poderosa seção frontal. Em vez de combustíveis, foram empregados mais de 20.000 litros de água para servir de lastro.

Às 12,11, o projétil prateado e branco, de 110 toneladas de pêso, foi pôsto em condições de vôo mas permaneceu na plataforma de lançamento, enquanto instrumentos eletrônicos verificavam que tudo estava em ordem. Depois, começou a subir gradualmente e 25 segundos mais tarde começou a descrever um arco em direção ao Suleste, criando larga esteira de vapor ao chegar a vários milhares de metros de altura. Dois minutos e 20 segundos depois do lançamento, havia desaparecido.

Eleições municipais em tôda a Grécia

ATENAS e NICOSIA, 3 — (FP-DC) — Os eleitores gregos serão chamados a votar, no dia 5 do corrente, na renovação dos conselhos municipais em tôdas as cidades e comunas do país, tendo a campanha eleitoral decorrido em completa calma.

Enquanto isso, na Nicósia, monsenhor Macários anuncia a convocação de 50 pessoas para constituir um Conselho Pessoal e o dos ministros cipriotas gregos do govêrno transitório.

UNIAO PROTESTA

O chefe do partido União Democrática, sr. Ilias Tsirimocos, fêz ontem um apêlo à opinião pública internacional denunciando os métodos do govêrno, que, em sua opinião, "emprega meios ilegítimos para estrangular o legítimo direito dos cidadãos, na democracia, de eleger e de ser eleito".

O sr. Venizelos, chefe do Partido Liberal, fêz as mesmas críticas.

O oposição havia adotado como base da sua campanha eleitoral a questão dos acôrdos de Chipre, que desaprova, e a questão da instalação, na Grécia, de rampas de lançamento de engenhos teleguiados, a que é hostil.

A população e os partidos políticos não seguiram o govêrno, que queria "despolitizar" a consulta eleitoral, dando-lhe apenas o caráter puramente administrativo. Os principais partidos apresentam em tôdas as partes candidatos e alianças concluídas, em plano local, entre os partidos da esquerda e entre êstes partidos e o Partido Liberal.

ESQUERDA PROGRIDE

Não se espera, de modo geral, que essas eleições, a serem realizadas pelo sistema proporcional, determinem importantes consequências políticas, salvo, no entanto, se devessem marcar sensível progressão da esquerda. Muitos observadores, sem chegar a esta previsão, acreditam que a EDA (pró-comunista), que nas eleições legislativas do ano passado reuniu aproximadamente 25 por cento dos sufrágios em tôda a Grécia, possa acentuar a sua progressão em face da difícil situação econômica de uma parte da população operária e agrícola.

INTERDIÇAO

Por outro lado, declarou monsenhor Makarios haver recentemente intervindo junto ao governador Foot para que seja levantada a interdição do Partido Comunista.

Sabe-se, por outro lado, que sir William MacDonald, comandante-chefe das fôrças britânicas no Oriente Médio, depois de visita de dois dias à Turquia, onde teve entrevista com o embaixador da Grã-Bretanha e com personalidades turcas, regressou a esta cidade.

PROIBIDO DE ESCALAR

WELLINGTON, 3 (FP-DC) — Sir Edmund Hillary, famoso alpinista neozelandês que venceu o Everest, não obteve autorização do govêrno da China Popular para entrar no Tibete a fim de fazer a ascensão do Everest pela face setentrional. Declarou sir Edmund que havia recebido uma carta em que a Federação Atlética "lamenta muito não poder atender ao seu pedido, em face das circunstâncias".

Liga árabe debate crise Iraque-RAU

BEIRUTE (Libano), 3 — (NPI-DC) — O ministro do Exterior da República Arabe Unida, Farid Zeineddine, falando durante a sessão inaugural da Confefência da Liga Arabe destinada a eliminar a tensão entre a RAU e o Iraque, declarou que seu país mantém sentimentos cordiais para com o Iraque e que os rumores de uma nova mobilização do Exército Israelita exigem uma maior solidariedade dos povos árabes.

Entretanto, o Iraque, a Tunísia e a Jordânia, paises que têm ressentimentos com a RAU, não compareceram à reunião na qual se fizeram representar a Arabia Saudita, Yemem, Líbano, Sudão, Marrocos, Líbia e RAU.

CRUZADA ANTICOMUNISTA

Sem a presença do Iraque, a reunião parece destinada ao fracasso ea República Arabe Unida procura aproveitar a ocasião para unir os árabes contra a ameaça comunista no Levante, representada na região pelo govêrno do Iraque.

O apêlo à luta anticomunista foi formulado ontem na sessão inaugural da Liga pelo chanceler Fardi Zeineddine, da RAU.

CONFERENCIA PETROLIFERA

"Em abril no Cairo, se reunirá a primeira conferência petrolífera pan-árabe com o propósito de discutir as questões urgentes relacionadas com a política petrolífera dos paises árabes, no qual figura a questão da criação de uma frota árabe de navios tanques e a construção de novos oleodutos". — anunciou, ontem a Rádio de Moscou.

"Os paises árabes estão procurando por fim à depredadora exploração de seu petróleo pelos monopólios imperialistas. Êles querem ser os donos de sua própria riqueza natural e fazer com que ela sirva aos seus interêsses".

GUATEMALA ROMPERA RELAÇÕES COM O MÉXICO

CIDADE DE GUATEMALA, 3 (UPI-DC) — O Congresso Nacional pediu ontem ao presidente Miguel Ydigoras Fuentes que, "como ato de plena soberania" rompa relações comerciais com o México.

O México rompeu as relações diplomáticas com a Guatemala no começo dêste ano em conseqüência da detenção de barcos pesqueiros mexicanos que a Guatemala afirmou que operavam dentro de suas águas territoriais.

Brasília: Uma Capital Surge no Sertão

A mais de 1.000 quilômetros do mar, em plena selva, surge uma cidade fantástica: Brasília, a nova Capital do Brasil, magnífica realidade que vem descrita com minúcias num dos 29 artigos de Seleções de abril. Seu exemplar de Seleções de abril contém ainda o resumo do interessante livro "Fixou em Côr a Beleza Fugidia". Adquira-o ainda hoje. À venda em tôdas as bancas.

AGORA O "NEGÓCIO" É VIAJAR PELA "NAB" E PAGAR EM 5 ANOS

COM APENAS 35% DE ENTRADA

SEM DESPESA - SEM JUROS - SEM ESPERA - SEM PROMISSÓRIAS - SEM FIADOR

Compare estas condições excepcionais

Do Rio para:	Entrada	Mensalidades	Do Rio para:	Entrada	Mensalidades	Do Rio para:	Entrada	Mensalidades	Do Rio para:	Entrada	Mensalidades
ARACAJU	3.261,60	46,80	CARAVELAS	1.735,20	24,90	MACEIÓ	3.654,00	52,50	SALVADOR	2.769,60	39,70
BAURU	1.566,00	22,50	CORUMBA	3.460,80	49,60	MOSSORÓ	4.971,60	71,40	SÃO PAULO	830,40	11,90
B. HORIZONTE	939,60	13,50	CUIABA	4.270,80	61,30	NATAL	4.544,00	65,20	TRES LAGOAS	2.208,00	31,60
BRASILIA	2.103,00	30,10	FORTALEZA	5.310,00	76,20	PARNAIBA	6.020,40	86,50	TRES MARIAS	1.412,40	20,20
CACHOEIRO	939,60	13,50	JOÃO PESSOA	4.256,40	61,00	P. CALDAS (BHZ)	1.934,40	27,70	VITÓRIA	1.124,40	16,00
C. GRANDE	2.640,00	37,90	JUIZ DE FORA	502,80	7,10	P. CALDAS (SAO)	1.512,00	21,60			
CANAVIEIRAS	2.157,00	31,00	LAMBARI	776,40	11,00	RECIFE	4.027,20	57,80			

SÒMENTE POR 30 DIAS

MAS... A SUA PASSAGEM SERÁ VÁLIDA POR UM ANO

Faça o "Negócio" já comprando as suas passagens nas Novas Instalações da

NAVEGAÇÃO AÉREA BRASILEIRA S. A.

RUA SANTA LUZIA Nº 799-A

Bahia: PSD cumprirá o dever de oposição

— "O que posso assegurar é que nós do PSD cumpriremos o nosso dever como partido de oposição" — declarou ontem ao DIARIO CARIOCA o deputado Oliveira Brito, presidente do PSD baiano.

E acrescentou: — "Não existe qualquer espécie de compromisso do PSD em relação ao govêrno do sr. Juraci Magalhães. A verdade também é que nenhum entendimento nos foi pedido".

JURACI DE ACÔRDO

O deputado Oliveira Brito informou que o sr. Juraci Magalhães está de acôrdo com o esquema proposto pelo PSD para a eleição da Mesa da Assembléia Legislativa. Mediante êsse critério, que não é outro senão o da observância do critério da proporcionalidade, o PSD dará o presidente, e os demais partidos serão aquinhoados em função do número de deputados das respectivas bancadas. Mas não é só isso: o acôrdo proposto prevê o rodízio dos quatro principais partidos na presidência da Assembléia, elegendo-se sucessivamente, durante os anos do mandato do sr. Juraci Magalhães, um representante do PSD (êste ano), da UDN, do PR e do PTB.

NÃO E' ARTUR LEITE

O PSD conta com a maior bancada, isoladamente, sendo integrada por 19 deputados. A UDN conta com 13, o PR com 10 e o PTB com cinco. Em qualquer hipótese, os pessedistas concorrerão com um candidato à presidência, na eleição do próximo dia 6.

Contudo, êsse candidato não é definitivamente o sr. Artur Leite, conforme foi noticiado. O presidente do PSD baiano informou que o nome do PSD será escolhido, na dependência do rumo que tomarem os entendimentos.

Quanto aos demais candidatos, o sr. Oliveira Brito declarou que no caso do PL, que possui somente três deputados, as chances do sr. João Borges são mínimas, porquanto, logicamente, êle teria que contar com o apoio da UDN. Mas, os udenistas já apresentaram a candidatura do sr. Orlando Spínola e é pouco provável que com uma bancada maior venham a desistir em favor dos libertadores.

— "Mas, é dever de justiça salientar — disse o sr. Brito — que se trata de um nome da mais alta categoria para o cargo".

S. PAULO: Vítor e Penido

S. PAULO, 3 (ASAPRESS) — Os círculos políticos locais emprestam grande significação ao importante encontro mantido por representantes do presidente da República com o chefe do govêrno paulista.

Durante mais de uma hora conferenciaram ontem à tarde, na ala residencial do Palácio dos Campos Elíseos, o governador Carvalho Pinto e os srs. Vítor Nunes Leal e Osvaldo Penido, respectivamente, chefe e sub-chefe da Casa Civil do presidente da República.

Durante a reunião, segundo seus participantes, foram focalizados vários problemas administrativos ligados aos governos paulista e federal, notadamente o relativo ao abastecimento, tendo em vista propiciar a redução dos preços dos gêneros alimentícios e demais utilidades.

Tanto o sr. Carvalho Pinto como os srs. Vitor Nunes e Osvaldo Penido, porém recusaram-se a dar detalhes sôbre a palestra, alegando que novos contatos serão realizados nos próximos dias, entre os responsáveis pelas administrações federal e estadual, para examinar, de maneira mais concreta, os problemas focalizados.

O governador Carvalho Pinto, todavia, adiantou que também assuntos políticos foram tratados nesse encontro.

R. G. NORTE: O novo senador

Com o falecimento do senador Georgino Avelino, que integrava a bancada do PSD, assume a cadeira o general Sérgio Bezerra Marinho, seu suplente na eleição de 1954.

O novo senador irá integrar a bancada da UDN, partido a que se filiam igualmente os outros dois representantes do Rio Grande do Norte, no Monroe, srs. Reginaldo Fernandes e Dix-Huit Rosado.

Sem qualquer atividade partidária anterior, salvo pelas ligações com a sua família no Rio Grande do Norte, o sr. Sérgio Marinho foi indicado pelo sr. Café Filho para compor a chapa de senadores na eleição de 1954, concorrendo o seu nome como suplente do sr. Georgino Avelino. Pelo mesmo esquema, o então vice-presidente da República indicou o sr. Reginaldo Fernandes, outro elemento de suas fileiras, como companheiro de chapa do sr. Dinarte Mariz, da UDN, posteriormente eleito governador.

O atual senador [illegible] general do Exército, para onde se transferiu depois de exercer durante os anos de sua carreira militar o cargo de professor da Escola Militar e do Colégio Militar. [illegible] o govêrno instalado a 24 de agôsto, o sr. Sérgio Marinho exerceu o cargo de presidente do Instituto dos Industriários.

TIROS NA ASSEMBLÉIA

NATAL, 3 (Asapress) — Graves acusações registraram-se no plenário da Assembléia Legislativa, por ocasião da apresentação da mensagem governamental sôbre o aumento do funcionalismo, quando o presidente do Legislativo, sr. José Varela, investiu contra o sr. Moacir Duarte, que insistia em continuar na tribuna, apesar de ter a palavra cassada pelo presidente da casa.

Em meio à confusão que se estabeleceu, o deputado João Aureliano disparou seu revólver para o ar, fato que provocou correrias e confusão no plenário.

O incidente se originou do fato de, após a mensagem do governador ser encaminhada à Assembléia sem o projeto de lei que institui os vencimentos do funcionalismo público, o deputado Aluísio Bezerra haver levantado questão de ordem alegando inconstitucionalidade do aumento de impostos que se pretendia aprovar para fazer frente ao aumento das despesas decorrentes da aprovação do projeto.

ALAGOAS: Aurélio Viana candidato

MACEIÓ, 3 (ASAPRESS) — Os socialistas alagoanos realizaram uma reunião, extra-oficial, e indicaram o nome do deputado federal Aurélio Viana, para a sucessão do governador Muniz Falcão, no pleito de outubro de 1960.

O sr. Aurélio Viana, que terá o seu nome levado à Convenção do Partido Socialista Brasileiro a realizar-se dentro em breve, contaria com o apoio do chefe do executivo alagoano e das demais fôrças que compõem o situacionismo local.

Antes de indicar o nome do parlamentar, os socialistas procuraram verificar a receptividade de sua candidatura em tôdas as camadas sociais, ficando satisfeitos com os resultados.

A decisão dos próceres socialistas foi comunicada ao governador Muniz Falcão e aos líderes dos partidos situacionistas.

Testemunha do 'DN' admite indisciplina

O brigadeiro Clóvis Monteiro Travassos, subchefe do Estado-Maior das Fôrças Armadas, depondo ontem perante o juiz Epaminondas Pessoa, como testemunha da defesa do jornalista João Portela Ribeiro Dantas, processado por crime de imprensa, reconheceu que a manifestação pública de militares contra superior constitui indisciplina, e disse acreditar que os autores da carta aberta publicada no "Diário de Notícias" (quando da posse do marechal Lott no Ministério da Aeronáutica) sabiam disso.

O depoente declarou que não soube de descontentamento no Exército quando o brigadeiro Corrêa de Melo ocupou a pasta da Guerra e só veio a saber da existência da "carta aberta" quando ela foi publicada no "Diário de Notícias", com o seu nome entre os destinatários, "para pesar seu".

MEDO DE SER DISTRATADO

O brigadeiro Travassos disse que não compareceu à cerimônia de posse do marechal Lott no Ministério da Aeronáutica, "com receio de ser distratado pelo general marechal Lott, como aconteceu com os oficiais que compareceram e foram destratados pelo mesmo em seu discurso, quando disse que os ressentimentos não mais existiam nas fôrças armadas e quem ainda guardasse ressentimentos fôsse indigno de vestir a farda".

Disse mais que não estava obrigado a comparecer à posse, porque para essa cerimônia não recebeu convite de espécie alguma, uma vez que é chefe do Estado-Maior, mas não do ministro da Aeronáutica, a quem não está subordinado.

O brigadeiro Travassos defendendo o "Diário de Notícias", disse que não o divulgou, a respeito da crise, notícias falsas e acredita que o noticiário dêsse jornal não contribuiu para provocar ou ampliar a crise e [illegible] dos acontecimentos de 11 de novembro de 1955.

SAGRAÇÃO DO BISPO DE CAICÓ

Realiza-se sábado em Natal, Rio Grande do Norte, a sagração do novo bispo de Caicó, monsenhor Tavares, que durante muitos anos foi o vigário da paróquia de [illegible]. A cerimônia terá como oficiante o arcebispo de São Luiz do Maranhão, dom José Delgado, com [illegible] Aluísio Alves que [illegible] para a capital potiguar especialmente [illegible].

A FAMÍLIA CHORA GEORGINO:

A família do senador Georgino Avelino, em volta do caixão, durante o velório no saguão do Senado

O PRESIDENTE NO VELÓRIO

O presidente da República também velou o corpo do senador na câmara ardente armada, ontem, no Senado Federal

Lacerda hostiliza Juraci

A principal nota do embarque do governador Juraci Magalhães, ontem, para a Bahia, foi a ausência do sr. Carlos Lacerda, a qual, de resto, coincidiu com um artigo do líder da oposição interpretado como especialmente hostil às aspirações presidenciais do ex-presidente da UDN.

O sr. Juraci Magalhães, nas suas últimas horas de permanência no Rio, teve alguns contactos políticos importantes, próceres da área situacionista. Chamava-se a atenção sobretudo para um encontro seu com o sr. San Tiago Dantas, realizado anteontem, e no correr do qual teria sido pôsto a par da maneira como o PTB formula, no momento, o problema da sucessão presidencial.

RETRAIMENTO

Nos círculos udenistas, espera-se que a ausência do governador baiano do Rio terá por efeito imediato um retraimento dos partidários da sua candidatura, muito embora se diga também ter seguido êle a par de esquemas que poderão eventualmente beneficiá-lo como candidato.

Filinto adia sessão do Congresso: vetos

O segundo veto presidencial ao projeto que altera a legislação do impôsto sôbre a renda será examinado pelo Congresso na próxima quarta-feira à noite, e não na tarde de têrça-feira, como estava previsto.

Essa alteração de datas foi promovida pelo senador Filinto Müller, vice-presidente do Senado, tendo em vista apêlo recebido de diversos senadores e deputados que desejam viajar para a Bahia, na têrça-feira, a fim de assistirem à posse do sr. Juraci Magalhães.

CRITÉRIO

Falando à reportagem, o sr. Filinto Müller declarou que aquela decisão não importa na revogação do critério que tinha sido por êle firmado no sentido de que os vetos fôssem examinados em sessões vespertinas. A convocação do Congresso para a noite de quarta-feira se prende à necessidade de ultimar, em tempo hábil, o estudo dos dispositivos do impôsto de renda, já que a 31 de abril se expirará o prazo para as declarações dos contribuintes.

O deputado Mário Martins, numa das sessões do Congresso, opôs restrições à realização de reuniões vespertinas, para exame de vetos, por entender que tal prática vinha limitar a ação oposicionista. Outros deputados levantaram ainda dúvidas sôbre a natureza dessas sessões, indagando se seriam elas ordinárias ou extraordinárias, para efeito de pagamento do "jeton".

ERÁRIO

A propósito dessas arguições, informou-nos o sr. Filinto Muller, que considera ponderável a observação do deputado Mário Martins. Não teve, no entanto, qualquer intenção de criar dificuldades à Oposição. A realização de sessões do Congresso, à tarde, tem por objetivo apenas evitar o pagamento das gratificações extraordinárias, que viriam onerar o Erário.

Assim, embora seja de opinião que os senadores e deputados não façam jus ao "jeton" nas reuniões conjuntas vespertinas, promoverá um entendimento entre os membros das duas casas, para chegar-se a uma solução.

PTB recusa ceder comissões à UDN

Os petebistas reiteraram, em reunião de ontem, sua decisão contrária a qualquer modificação nos critérios para preenchimento das presidências das comissões técnicas da Câmara, negando-se assim a colaborar com o PSD no sentido do atendimento das exigências udenistas, que desejam tratamento igual ao dado ao PTB naquele setor das atividades legislativas.

A reiteração pelo PTB foi [illegible] notícia, veiculada na véspera, de que setores pessedistas estariam dispostos a oferecer a Comissão de Finanças à UDN, cedendo a Comissão de Justiça ao PTB, notícia essa que foi contestada pelo líder Armando Falcão.

PRESTIGIADO OLIVEIRA BRITO

Na mesma oportunidade em que dava aquele desmentido, o líder Armando Falcão, abordado pelo DIÁRIO CARIOCA, informou que na próxima segunda-feira dará a conhecer a composição das listas do PSD para composição das comissões, esperando então reter-se aos contactos com o líder João Agripino, sôbre o problema da distribuição das presidências. Respondendo a outra pergunta, disse que o PSD não abrirá mão da Comissão de Justiça, aduzindo que a disposição da bancada é reconduzir o deputado Oliveira Brito à presidência.

CASO NILO COELHO

O caso Nilo Coelho ainda está sem solução, embora o líder Falcão tudo tenha feito para contorná-lo. Sabe-se que o representante de Pernambuco já redigiu sua declaração à Mesa, desligando-se da bancada pessedista, filiando-se à UDN para efeitos regimentais. Adianta-se que o sr. Nilo Coelho não deseja nenhuma solução, e que apenas aproveitou o primeiro pretexto que lhe surgiu, para desfazer qualquer vínculo partidário com o sr. Etelvino Lins.

Idéia de Jango faz Instituto

Mereceu a aprovação, ontem, do presidente da República, a exposição de motivos do ministro das Relações Exteriores sôbre a criação de um Instituto Interamericano de Direito do Trabalho com a finalidade de difundir e universalizar o sentimento de justiça social dos povos americanos, através de estudos, cursos e intercâmbio cultural.

A iniciativa decorreu de uma sugestão feita no dia 12 de março do ano passado pelo vice-presidente da República, sr. João Goulart, ao agradecer o convite que lhe foi feito pela Associação dos Advogados de Detroit. Posteriormente o assunto foi encaminhado, pelo ministro do Trabalho, ao sr. Juscelino Kubitschek.

IMPORTÂNCIA

Em face da importância do empreendimento e da necessidade de serem ouvidas as nações do continente sôbre a medida, o ministro das Relações Exteriores sugeriu seja a proposta apresentada ao Conselho da Organização dos Estados Americanos ou, mesmo, à próxima Conferência Interamericana.

DOENÇAS DA PELE
Sífilis Câncer Eczemas Verrugas Espinhas Queda do Cabelo Furúnculos etc.
Dr. Agostinho da Cunha
Assembléia, 78 — Tel 42-1156 - 45-1318. Das 16 às 19 horas

JK dá 69 medalhas do Mérito Militar

O presidente Juscelino Kubitschek foi às 14 horas de ontem assistir e presidir a cerimônia de entrega de medalhas conferidas pelo Conselho da Ordem do Mérito Jurídico Militar, a 69 personalidades civis e militares, na sede do Tribunal Militar.

O sr. Kubitschek se fêz acompanhar de todo o seu gabinete militar, estando também presentes à solenidade o marechal Eurico Dutra, ministros da Marinha, almirante Matoso Maia, da Guerra, general Floriano de Lima Brayner, membros do corpo diplomático, do poder legislativo e judiciário.

CONDECORADOS

Antes da entrega de medalhas o presidente do Tribunal, almirante Otávio Figueiredo de Medeiros, fêz um discurso de saudação e agradecimentos pela presença, naquela solenidade, do chefe da Nação.

As personalidades agraciadas com as condecorações da «alta distinção» foram as seguintes: Eurico de Aguiar Sales, Clio Fiori Druck, Domingos Henrique de Gusmão Júnior, generais Nélson de Melo, Álvaro de Sousa Jobim, Aurélio de Sousa Ferreira e Arnaldo Nunes de Serqueira; professor Francisco Barreto, Rodrigues Campelo, almirante Antônio Carlos Raja Gabaglia, srs. Adrson de Menezes, Alceu Junger Vieira, Antenor G. de Melo, Antônio A. Marques, Armando C. Velho, Benedito F. Rauen, Benedito V. Figueiredo, Délio Magalhães, Durval M. Paraíso, Edgar A. G. Oliveira, Edgar de Barredo Leal, Erasmo de Melo, Evandro Lins e Silva, Everardo Vieira Ferraz, Francisco E. de Assis, Gorgenor A. Lima Tôrres, Gilberto Tôrres, Heráclito F. Sobral Pinto, coronel Francisco R. F. Barreto, major Hermínio G. Silva, Hermógenes B. Ribeiro Filho, Hermógenes N. de Oliveira, Hugo Fernandes, Joaquim Nogueira Coelho, José Bezerra Filho, José C. da Silva, José da R. F. Bastos, José do Prado, capitão-tenente José M. Gusmão, José Ribeiro, Jose S. Martins, José S. R. Filho, Juarez V. Cunha, Juraci R. Costa, Laertes de M. Munhoz, Lauro Sodré Lopes, Lourival V. Viana, major Manuel dos Passos Figueirôa Filho, Manuel Ribeiro, Martinho R. Doyle, Maurício Leite de Toledo, coronel Odilon A. Oliveira, major Oliveiros Litrento, Orlando Carlos da Silva, Oscar P. de Castro, Paulo P. de Carvalho, Paulo Whitaker, Plínio M. de Magalhães, Raimundo E. Ponte, Raimundo L. Almeida Nobre, Romeu P. de C. Barros, Rui R. Pinho, Serápião A. Tôrres, Segusmundo G. C. Barreto, Sílvio de Oliveira Guimarães, Vicente Russumano, Valdomiro Pimentel e Valdir de Abreu.

JANTAR A MAL. LOTT NA VOLTA

O marechal Henrique Duffles Teixeira Lott, ministro da Guerra, será homenageado, ao seu regresso dos Estados Unidos, com um jantar nos salões do Automóvel Clube, às 20 horas do próximo dia 23 de abril.

Saudará o marechal Lott o ex-deputado José C. de Mendonça Braga devendo levantar o brinde de honra ao presidente da República e deputado Paulo Tôrres.

A Comissão de Recepção está constituída pelo deputado Bento Gonçalves, coronel Nemo Canabarro, sr. Carlos Guimarães, sr. J. Musielo, sr. Climaco da Silva e sr. Renato Sampaio.

DR. BOAVISTA NERY
CLÍNICA MÉDICA
RUA ALVARO ALVIM 21 — 14º and. Sala 1.406 — Têrças Quintas e Sábados das 14 às 16 hs — Tel.: 52-0150

Quatro presidentes no velório de Georgino

Depois de ter sido reverenciada, no Senado e na Câmara dos Deputados, a memória do senador Georgino Avelino, o corpo do parlamentar foi conduzido, ontem à tarde, com numeroso acompanhamento, ao cemitério de São João Batista, e ali sepultado na tumba 1824-F, ante a presença do vice-presidente da República, de um representante do presidente da República e do sr. Deoclécio Duarte, que pronunciou uma oração à beira do túmulo, exprimindo seu pesar e o do PSD pelo desaparecimento do ilustre homem público.

Três ex-presidentes da República compareceram à câmara ardente armada no saguão do Senado, além do presidente Juscelino Kubitschek, prestando a última homenagem ao morto: os srs. Café Filho, Carlos Luz e Eurico Gaspar Dutra.

NO SENADO

Dezenas de coroas chegavam a todo momento ao Senado, juntando-se a outras que ali estavam desde a manhã de ontem. Deputados, senadores, amigos e familiares do extinto compareciam a prestar sua derradeira homenagem ao representante do povo do Rio Grande do Norte, vitimado por uma enfermidade pertinaz. Manifestando o pezar de que estava possuído, o senador Caiado de Castro considerou o desaparecimento do senador Georgino Avelino como uma perda que entristece profundamente o país.

Precisamente às 16 horas, depois de o corpo ficar longas horas exposto à visitação pública, formou-se a comitiva que deveria transportá-lo ao cemitério de São João Batista, onde seria sepultado.

SEPULTAMENTO

Ao ser o corpo baixado à sepultura, e rezada a oração fúnebre pelo padre Carneiro, da Igreja de São João Batista, falou o sr. Deoclécio Duarte, que representava a comissão executiva do PSD do Rio Grande do Norte, traçando a biografia do falecido, exprimindo o seu e o pezar do Partido Social Democrático, e enaltecendo as qualidades e os atributos da personalidade do senador.

Ao lado, a viúva e os filhos, além de parentes do extinto, choravam a grande perda sofrida. Bastante emocionado com a cerimônia, o sr. João Goulart comentou para o repórter do DIÁRIO CARIOCA:

— Lamento profundamente a morte de um grande amigo, de um senador a quem muito deve êste país.

ÚLTIMA HOMENAGEM

Em virtude do falecimento do senador Georgino Avelino, o Senado deixou de reunir-se ontem. O corpo do parlamentar, que havia sido trasladado de sua residência para o saguão nobre do Palácio do Monroe, ali permaneceu em câmara ardente, recebendo, desde as primeiras horas da manhã, a última homenagem de figuras da maior expressão em nossos meios políticos, militares, econômicos e sociais.

VISITA DO PRESIDENTE

As 12,30 horas, fazendo-se acompanhar do chefe de seu Gabinete Militar, general Nélson de Melo, e do ministro Aloísio Napoleão, chefe de cerimonial do Palácio do Catete, o presidente Juscelino Kubitschek visitou o corpo do senador Georgino Avelino, tendo apresentado, na oportunidade, pêsames à família do ilustre parlamentar extinto, cumprimentando sua espôsa e uma filha que velavam o corpo. No saguão da Câmara Alta, onde o extinto senador jazia em câmara ardente, notava-se aida a presença de várias outras autoridades, entre as quais os senadores Felinto Muller, Vitorino Freire, Lameira Bittencourt e o embaixador Augusto do Amaral Peixoto. Com o correr do tempo o número de visitantes aumentou, tendo a reportagem anotado os seguintes: marechal Eurico Gaspar Dutra, ministros Luís Gallotti e Lafayette de Andrade, deputados Ranieri Mazzilli e João Agripino, ex-presidente Café Filho, prefeito Sá Freire Alvim e ministro Fernando Nóbrega.

COROAS

O saguão foi tomado por imenso número de coroas de flôres naturais, destacando-se as enviadas pelo embaixador Assis Chateaubriand, bancada de imprensa do Senado, Centro Norte Rio-Grandense, Comissão de Relações Exteriores do Senado, Prefeito do Distrito Federal, Banco Industrial Brasileiro, Departamento de Turismo da Prefeitura, e pelo sr. Severino Pereira da Silva.

CORTEJO

As 16 horas, desfez-se a eça, sendo conduzido o caixão do senador potiguar para o carro fúnebre, pelos srs. João Goulart, Ranieri Mazzilli, Luís Nabuco e senadores Novaes Filho, Argemiro de Figueiredo, Lameira Bittencourt, Rui Palmeira, Cunha Melo e Vivaldo Lima.

Armou-se, a seguir, um grande cortêjo, que tomou o rumo do cemitério São João Batista. Ali, o sr. Deoclécio Duarte pronunciou uma oração de despedida, em nome da Comissão Executiva do PSD do Rio Grande do Norte.

NA CÂMARA

Também a Câmara dos Deputados suspendeu os trabalhos da sessão de ontem em sinal de pesar pelo falecimento do senador Georgino Avelino, ocorrido quinta-feira última. Atendendo a um requerimento encaminhado à mesa, foram inseridas, em ata, as condolências da Casa, tendo discursado, nesta oportunidade, o líder Armando Falcão.

Reverenciando a memória do parlamentar norte-riograndense, falaram ainda os srs. Aloísio Alves, Pereira da Silva, Medeiros Neto, Djalma Marinho, Clovis Mota, Jessé Freire, Mário Gomes, Domingos Velasco, Derville Alegreti, Franco Montoro, Abel Rafael, tendo sido levantada a sessão às 15 horas.

PALAVRA DO LÍDER

Ao encaminhar o requerimento, solicitando a suspensão dos trabalhos e a inserção, em ata, do voto de pesar pelo falecimento do ilustre homem público, o sr. Armando Falcão pronunciou rápido discurso, do qual destacamos êste trecho: "Dificilmente o lugar que se abre com a morte do senador Georgino Avelino será preenchido, e o que desejamos é que, em particular os homens do Rio Grande do Norte, que tiveram na figura daquele nobre parlamentar um tão digno e brilhante representante, possam encontrar no grande exemplo de sua vida, como jornalista e como homem público, um roteiro seguro a trilhar".

BIOGRAFIA

Nascido em Angicos, Rio Grande do Norte, a 31 de julho de 1888, José Georgino Alves Ave-

(Conclui na 11.ª pág.)

UDN: sim à reunião conjunta

O diretório nacional da UDN, reunido ontem extraordinàriamente, autorizou o sr. Magalhães Pinto a aceitar o convite do presidente do PSD para uma reunião conjunta dos chefes de todos os partidos políticos, a se realizar entre os dias 20 e 30 de maio, destinada a assentar bases para solução do problema sucessório da República.

Na mesma reunião, examinou-se uma reclamação do diretório regional do Distrito Federal relativa a reforma de estatutos partidários. O sr. Ernani Sátiro foi designado relator da reclamação.

Carta do Sul

PÔRTO ALEGRE, 3 — (Sucursal do DC) — O sr. João Caruso, secretário do Interior e Justiça, já passou às mãos do govêrno do Estado o anteprojeto de reforma penitenciária e o plano de criação do Departamento de Turismo. Dentro de pouco tempo a Fóz do Iguaçu será transformada em grande centro turístico, tal o interêsse que lhe está sendo dispensado pelo govêrno gaúcho e pela Comissão Brasileira de Turismo (COMBRATUR).

•

Foi perdido o contato de aviões da Aeronáutica e do Aero-Clube do Rio Grande do Sul com a jangada «Maria Teresa Goulart», na qual viajam «mestre» Jerônimo e mais três nordestinos. Da cidade de Rio Grande ao Chuí foram feitas buscas, prejudicadas por temporais e nevoeiros. A jangada deveria estar, hoje, navegando em águas uruguaias.

•

As bebidas alcoólicas sofreram aumento que varia de um a três cruzeiros por garrafa. O chope subiu três cruzeiros em litro. O frete, por sua vez, foi acrescido de quatro cruzeiros, por dúzia de garrafas transportadas.

•

Um dos motivos da transferência da convenção do PTB portalegrense para junho é a esperança que os próceres petebistas têm de até aquela época haver sido escolhido o candidato da Frente Democrática, já que o ex-governador Ildo Meneghetti não aceitou o lançamento de seu nome.

•

Guardados por setenta soldados, foram selecionados cêrca de cem dos mais perigosos presos que cumpriam pena na Penitenciária Industrial. Todos êles foram transferidos para a Colônia Penal Daltro Filho, à margem do Guaíba.

•

Fontes ligadas à produção informam que a safra de feijão para 1959 será das mais promissoras. O feijão sofreu, neste fim de safra, pequena elevação de preço, devendo sofrer uma queda até o fim do mês, considerado período da «safrinha».

Preconceitos de côr no Teatro Municipal

CÂMARA dos Vereadores

O tenor negro Mário Marcos tem deixado de tomar parte nas temporadas líricas no Teatro Municipal em virtude de imperar, ali o preconceito racial, segundo se vê do requerimento apresentado à Mesa da Câmara de Vereadores pelo sr. Murilo Miranda, no qual solicita ao prefeito o aproveitamento daquele artista brasileiro nos espetáculos do gênero citado.

O requerimento informa que o tenor já tomou parte em espetáculos líricos promovidos pela direção anterior do Teatro Municipal, em vários bairros e subúrbios da cidade, mas que todos os esforços foram infrutíferos no sentido de inscrever o cantor negro nas temporadas líricas oficiais.

SESSÃO SUSPENSA

A sessão de ontem foi suspensa minutos após sua abertura, em homenagem à memória do senador Georgino Avelino, falecido na véspera. O autor do requerimento nesse sentido foi o sr. Erasmo Martins Pedro. Representantes de todos os partidos foram à tribuna, pronunciando palavras de solidariedade e homenagem, sendo, a seguir levantada a sessão.

O ABONO

O sr. Frederico Trota, como relator na Comissão de Administração da Mensagem do prefeito referente ao abono, já formulou seu parecer que, entretanto, não conclui por projeto de lei. O relatório apresenta duas emendas, uma, concedendo o aumento de 30 por cento ao pessoal inativo e outra, instituindo, junto a cada uma das Secretarias Gerais, uma Junta de Contrôle, nos moldes da que funciona junto à SURSAN, criada pela lei 899.

Também o sr. Erasmo Martins Pedro, como relator da mesma matéria na Comissão de Justiça, concluiu seu parecer a respeito, igualmente sem projeto de lei. Diz que a despesa com o pessoal, concedido o abono, se elevando para 12 bilhões e 200 milhões, mostra que é indispensável, na Prefeitura, pôr fim à política do empreguismo. Na parte do abono, diz que deve ser concedido a partir de janeiro, com pagamento em espécie dos atrasados. Considera inconstitucional a criação do Conselho de Desenvolvimento Econômico, com competência para decidir sôbre isenções tributárias, já que constituiria privilégio para os comerciantes que fizerem suas transações através da Bôlsa de Gêneros Alimentícios.

OUTROS ASSUNTOS

O sr. Murilo Miranda, em requerimento, pediu providências ao prefeito para instalação de Bibliotecas e Discotecas Populares nas principais estações da Central e da Leopoldina.

O sr. Jair Martins pediu ao diretor de Trânsito determinar a mudança do ponto terminal dos lotações que fazem a linha Caxias-Mauá para a Esplanada do Castelo, e os ônibus, que fazem o mesmo percurso, para a Praça XV de Novembro, junto às barcas.

O mesmo vereador, em requerimento de informações, perguntou ao prefeito se vem sendo exercida fiscalização permanente na escrita contábil das emprêsas concessionárias ou permissionárias dos serviço de transporte coletivo pelo Serviço de Contrôle Econômico e Financeiro.

A sra. Lígia Bastos pediu ao prefeito providências no sentido de ser aproveitado, para um novo prédio escolar, o terreno no qual se encontram as ruínas da antiga Escola Almirante Tamandaré, situada na Avenida Niemeyer, próximo ao bairro denominado Rocinha.

Maior sanitarista para Pinotti é JK

Discursando, ontem, no Instituto Nacional do Câncer, por ocasião da inauguração do Setor de Radioisótopos, o ministro da Saúde, sr. Mário Pinotti, afirmou que considera o presidente Juscelino Kubitschek o sanitarista número um do país, pois o seu programa de metas está proporcionando considerável melhoria no padrão de vida das populações, o que se reflete na queda dos índices das doenças.

Declarou ainda o ministro Pinotti que, em futuro próximo, quando as novas gerações estiverem usufruindo, em tôda a sua plenitude, os benefícios do desenvolvimento que as metas do govêrno do presidente Kubitschek asseguram, irão desaparecendo as doenças estreitamente ligadas aos baixos níveis econômico-sociais.

SETOR DE RADIOISÓTOPOS

A solenidade da inauguração do Setor de Radioisótopos foi presidida pelo major José Edson Perpétuo, representante do presidente da República, estando presentes ainda, além do ministro Mário Pinotti, o almirante Otacílio Cunha, presidente da Comissão Nacional de Energia Nuclear; o diretor geral do DASP, sr. Guilherme Aragão; o sr. Adelmo Mendonça, diretor do Departamento Nacional de Saúde; o prof. J. Cristóvão Cardoso, presidente do Conselho Nacional de Pesquisas, além de muitas outras personalidades.

Falando na ocasião, o ministro Pinotti declarou-se satisfeito, como sanitarista (com quase 40 anos de atividade, conforme acentuou), em inaugurar o Setor de Radioisótopos do Instituto Nacional do Câncer que — salientou — representa a integração

(Conclui na 11.ª pág.)

Diario Carioca

Fundado em 17 de julho de 1928

RIO DE JANEIRO, 4 DE ABRIL DE 1959

Nossa opinião

Georgino Avelino

O SENADOR Georgino Avelino, ontem desaparecido depois de uma vida profícua, não era conhecido do grande público, senão através de versões tendenciosas que procuravam apresentá-lo como um homem a serviço permanente dos governos. O senador Georgino tinha, efetivamente, por temperamento e educação, a vocação do govêrno, de servir ao poder público, mas não o fazia como um áulico, de cabeça baixa, pois não era um reles aproveitador de situações. Dotado de inteligência incomum, conciliador por índole, sempre foi um homem independente, que opinava com propriedade e liberdade de espírito sem jamais se submeter a injunções que o impedissem de exercer sua consciência de cidadão.

No govêrno do marechal Dutra, a que estêve intimamente ligado, foi êle um conselheiro, no alto sentido desta palavra, pois usava a confiança que nele depositava o presidente da República para discutir os problemas políticos, a que era tão especialmente sensível, e para opinar e aconselhar com moderação e altivez.

Os que o conheceram mais intimamente podem testemunhar não só a respeito da sua inteligência e da sua independência de caráter, como também de numerosas outras qualidades pessoais que o distinguiam, com a inexcedível devoção aos amigos e uma permanente disposição de ser útil a quem dêle precisasse.

Afastado há muitos anos da imprensa, o senador Georgino Avelino não era pràticamente conhecido como jornalista pelas novas gerações. Êle, entretanto, marcou época na imprensa brasileira, exercendo postos de comando e participando, através de artigos e comentários quotidianos, da tarefa de orientar a opinião pública da capital. Foi êle redator de grandes jornais e chefiou a redação de "O País". Seu maior feito na imprensa, entretanto, foi a fundação, juntamente com João do Rio, do "Rio-Jornal", um diário que revolucionou os padrões de então, do jornalismo nacional. A êste DIARIO CARIOCA êle prestou também sua colaboração, sobretudo a colaboração de amigo capaz de ser útil nos momentos difíceis.

Como articulista, o senador Georgino Avelino era um escritor abundante e brilhante e se, através das páginas que escrevia, manifestava já o espírito conciliador que tanto caracterizaria sua atividade política, tornava enfática sobretudo o temperamento do lutador, do homem que, levado à uma batalha, sabia se comportar com energia, coragem e justa agressividade. Essa sua combatividade, aliás, não o abandonou nunca, pois no homem que servia ao govêrno persistiu sempre a fibra do menino humilde do Rio Grande do Norte, que viria a conquistar posições eminentes na vida pública do seu país.

Política de compressão

O PRESIDENTE da República prorrogou a vigência do decreto que proibe nomeações no serviço público. O prefeito carioca, seguindo o seu exemplo, baixou ato idêntico na Municipalidade.

É necessário agora que os dirigentes de autarquias não se esqueçam da orientação presidencial e evitem também quaisquer admissões de servidores nas entidades que lhes estão confiadas. A medida tomada pelo chefe do Govêrno é extensiva a todos os órgãos da administração federal, seja ela direta ou indireta.

A' norma saneadora tem por finalidade aliviar as dotações do pessoal que pesam excessivamente no orçamento da despesa. E terá de ser cumprida, pois, a presidência da República passou a exercer rigorosa fiscalização em tôrno do assunto.

Não adianta sofismar, alegando falta de funcionários. Há gente demais nas repartições oficiais. Por isso é que numerosos são os servidores que vivem "à disposição dos gabinetes", sem função nem trabalho.

Êsse fato, por si só, constitui prova de que existe mesmo excesso de servidores.

Desmantêlo

O MINISTRO da Educação respondeu, ontem, a um pedido de informações formulado há algum tempo pelo senador Gilberto Marinho, a propósito do atraso com que são registrados os diplomas de cursos superiores. Tranquilamente, o sr. Clóvis Salgado declara haver 9.840 processos de registro em atraso (muitos dêles datando de anos). E como justificativa, alega deficiência de pessoal na Diretoria do Ensino Superior.

A tranquilidade com que o ministro confessa e revela a extensão da bagunça reinante num dos principais órgãos do Ministério que lhe está entregue é definitiva: não há dúvida de que o desmantêlo continuará. E os prejudicados que se arranjem, pois não há cataclisma algum capaz de movimentar a Diretoria do Ensino Superior. Muitos anos continuarão sendo necessários para o registro de um diploma. Ou muitos cruzeiros — essa a verdade.

Golpe imperialista

OS BOLCHEVISTAS russos e chineses invadiram o Tibete e pelas armas impuseram um ditador ao país. O Dalai Lama — Deus Vivo — chefe político e religioso da nação, teve de fugir e asilar-se na Índia.

O govêrno hindu, que tanto vinha adulando os comunistas de Moscou e Pequim, tomou-se de espanto ante a desfaçatez e malícia com que as fôrças invasoras realizaram a agressão. O povo da grande nação sul-asiática recebeu com delirantes aclamações a última vítima do imperialismo russo-chinês. E pôs as barbas de môlho, preparando-se para o pior, já que os seus vizinhos do norte alimentam ambições desmedidas e vorazes.

Não sabemos ainda como Kruchev e seu satélite oriental ousarão explicar essa nova conquista territorial. Nem o que dêsse golpe dirão os agentes do bolchevismo no resto do mundo, inclusive no Brasil. Apenas podemos afirmar que se fôssem os ocidentais que houvessem cometido êsse crime político já se estaria ouvindo em todos os continentes o "tan-tan" da propaganda moscovita...

A fórmula do Ascenço

DO ponto de vista administrativo, o Ministério da Justiça limita-se a supervisionar o SAM. E pouco tem o que fazer nesse setor, que possui direção autônoma e ainda é de certo modo controlado pelo Juízo de Menores.

As polícias militar e civil, o Corpo de Bombeiros e os Territórios estão confiados a oficiais superiores do Exército e altos funcionários diretamente articulados com a presidência da República. Assim, não havendo trabalho mais relevante na Secretaria de Estado, ao seu titular sobra tempo para coordenar as atividades parlamentares e partidárias, segundo a política do govêrno. Acontece, porém, que tal missão exige habilidade, vigilância e extrema sensibilidade social.

O ministro deve estar atento a todos os movimentos nacionais, não se deixando jamais surpreender pelos fatos da vida pública do país. E' preciso muito dinamismo e capacidade de previsão. Do contrário, em vez de servir, apenas compromete o govêrno, tornando-se inútil, negativo, gravoso.

O cargo não pode ser exercido na forma do estilo do poeta Ascenço Ferreira: na hora de dormir, dormir; na hora de comer, comer; na hora de vadiar, vadiar; e e na hora de trabalhar... pernas para o ar, que ninguém é de ferro!

LETARGIA NO COMÉRCIO

MAURÍCIO DE MEDEIROS
(da Academia Brasileira de Letras)

QUEIXA-SE o comércio de sensível diminuição de suas vendas. De fato não é difícil notar que casas comerciais outrora muito movimentadas não apresentam mais aquela mesma azáfama de outros tempos. Acredito que isso seja uma reação, embora puramente acidental, contra a exagerada elevação de preços de tôdas as utilidades, numa espécie de contágio que leva o comerciante a remarcar sua mercadoria comprada a baixo preço elevando-o ao nível que viria a ter se os fabricantes cumprissem a ameaça de novas elevações.

Houve, há alguns anos, em Paris um movimento dêsse tipo, mas voluntário, numa espécie de greve de consumidores estimulada pela imprensa. Aqui, creio que não há propósito de greve, mas apenas consequência da diminuição dos recursos necessários para as coisas mais assenciais à vida. E, pois, um momento infeliz para exigências de aumento de salários por parte dos chamados comerciários. Se os patrões vêm diminuir seus negócios, como aumentar os encargos?

Talvez esta fase de acalmia nas transações permita uma revisão do critério de seleção de empregados pelas casas comerciais.

É muito curioso verificar que, em geral, quando um rapaz ou uma moça falham nos estudos, buscam emprêgo no comércio, sem verificarem se têm vocação para isso. As escolas ditas de comércio preparam contadores, dactilógrafos, secretários, mas não se preocupam com o preparo dessa categoria de empregados do comércio tão importante para o bom êxito de um negócio: os balconistas. Entre-se em uma loja de comércio qualquer: — é muito raro encontrar-se um balconista que se interêsse pelo freguês, que procure ser amável, indicando o que possa substituir aquilo que o freguês procura. A resposta que mais agrada um balconista, pelo menos no comércio carioca, é dizer: está em falta...

Êsse desinterêsse do balconista muito contribui para as reduzidas edições de nossos livros, pois êle nem sequer acompanha o movimento da livraria em que trabalha para saber quais os livros que ela realmente tem.

Certa vez fiz em São Paulo uma experiência. Entrei com um amigo em uma livraria, das mais movimentadas da Avenida São João. Meu amigo pediu o livro "O Casamento", de Maurício de Medeiros. O rapaz deu uma volta, como se fôsse buscá-lo e voltou dizendo tranquilamente: "Está esgotado"! Eu tinha razões para saber que não era verdade. Mas não quis dar-me a conhecer. Ficamos a olhar as prateleiras e qual a nossa surprêsa quando vimos numa delas dois exemplares do livro que o rapaz dissera estar esgotado... Puro desinterêsse, mas que faz um mal terrível aos editores e aos escritores. Quando êstes se insurgem contra o que lhes parece indiferença do editor nacional para a nossa atividade, julgo que deveriam atribuir a maior causa dessa indiferença aos livreiros, ou melhor de seus empregados...- Acredito que seja essa atitude dos chamados balconistas uma das causas da atual letargia nos negócios, além, evidentemente, da questão de preços...

EUA: TRUSTE DA BANANA

Admite o Escritório Comercial do Brasil em Nova Iorque que há possibilidades para a banana brasileira no mercado americano, a despeito do monopólio de fornecimento do produto que a United Fruit ainda detém.

Embora a Côrte Suprema tenha condenado e pôsto fim, oficialmente, a êsse monopólio, na realidade o citado truste domina com a Standard Fruit & Shipping Company, a produção, a importação, o transporte e a distribuição de tôda a banana consumida pelos norte-americanos.

DIFICULDADES

A banana brasileira estêve, há um ano, em vias de ser introduzida nos Estados Unidos e, embora pareça estranho, por intermédio dêsses mesmos trustes Foi quando a Côrte Suprema movia a citada ação contra a United Fruit, que, esta emprêsa, no intuito de provar multiplicidade de fontes do produto e fugir assim às sanções da lei antimonopólio, entrou em negociações com exportadores brasileiros. A decisão daquele poder judiciário cortou porém as referidas conversações.

Há cêrca de um ano também, o govêrno de São Paulo fêz uma tentativa de estudo das possibilidades da nossa banana, enviando um emissário a Nova Iorque. Diversas dificuldades foram constatadas por êsse emissário, entre as quais a variedade da banana brasileira, do tipo "nanica", o domínio da distribuição pelo truste e o aspecto exterior da nossa fruta. Uma propaganda intensa e persistente incutiu no consumidor americano a preferência pela variedade distribuida pela United Fruit, a chamada "Gros Michel", maior que a nossa e de aparência mais uniforme, embora inferior em aroma e sabor. Por outro lado, o truste bananeiro possui uma subsidiária, a Fruit Dispatch Co., que se encarrega da distribuição contando para isso com 43 escritórios de venda nos Estados Unidos e 5 no Canadá.

Além disso, tem contratos de fornecimento com as cadeias regionais de supermercados, as quais constituem rêdes vastíssimas de distribuição. Também a banana brasileira, mais que a questão do tamanho menor, apresenta manchas causadas por fungos que, embora não tenham nenhuma influência nas qualidades do fruto, oferecem ponto vulnerável a ser explorado pela propaganda contrária.

A tentativa, dêsse modo, não teve o almejado sucesso, servindo apenas para verificar a possibilidade de exportação de produtos elaborados, tais como a bananada (pasta de banana), passa (banana desidratada), farinha e flocos ("banana flakes"), alguns dos quais já estão sendo vendidos àquele país.

Outro aspecto que vem agravar o problema é a questão dos transportes. Conquanto esteja hoje evidenciado que o transporte da banana por via marítima não exige cuidados especiais, nem mesmo uma refrigeração a baixa temperatura, bastando garantir uma temperatura média, há a exigência de uma regularidade de entrega que as linhas com que contamos, nacionais ou estrangeiras, certamente não podem atender.

SINCRONIZAÇÃO

A United Fruit conta com frota própria de 61 navios e uma rêde de comunicações radiotelegráficas e radiotelefônicas privativa, a Tropical Radio Service Corporation. Esta rêde liga entre si e com os Estados Unidos as plantações próprias e de fornecedores, nas Antilhas, América Central e costa do Pacífico da América do Sul. Graças a ela, o corte da banana e seu transporte para o embarque são sincronizados com a chegada dos barcos, evitando a acumulação prejudicial da fruta, nas docas.

O Que Se Diz:

... QUE o deputado jornalista Doutel de Andrade (PTB-Sta. Catarina) não cabia em si de contentamento com o "show do prof. San Tiago" que conseguira na Câmara se manter à altura e até superar o sr. Carlos Lacerda no debate parlamentar em tôrno da Lei de Desapropriação...

... QUE a êsse respeito comentava que na presente legislatura começou a "era dos bacharéis do PTB", que, segundo disse, estão em condições de superar os conhecidos "bacharéis da UDN"...

... QUE o deputado Lafaiete Coutinho lembrava ao sr. José Cândido Ferraz que "bom tempo mesmo era o tempo de Getúlio, quando nós tínhamos prestígio no Palácio...

... QUE o sr. José Cândido, concordou com o saudosismo do seu antigo companheiro de colaboracionismo, lembrando as noites em que se abria o portão lateral do Catete (Rua Silveira Martins), por onde, disse, "entravam os mistérios"...

... QUE ainda o supradito Lafaiete Coutinho lembrou o dia em que levou o sr. Alberto Deodato presença do falecido Getúlio Vargas, que ouviu com prazer a promessa amena do ex-presidente da UDN mineira...

Inglês usa hipnose contra dôr de dente

LONDRES — (ANSA-DC) — Graças ao método hipnótico recentemente introduzido na odontologia, os pacientes perderam o mêdo instintivo que tinha à cadeira os pacientes perderam o mêdo instintivo que tinha à cadeira e até sonhar, pois a voz do dentista, persuasiva e doce, sòmente chegará a êles de muito longe.

O sono hipnótico afasta totalmente o paciente do mundo da dor, transportando-o para a atmosfera irreal e insensível da imaginação, onde êle obedece à voz do dentista, deixando-se dirigir com a maior docilidade.

SOCIEDADES CIENTÍFICAS

Em Londres existem duas sociedades científicas com mais de dois mil sócios entre médicos e dentistas: a "Dental and Medical Society for the Study of Hypnosis" e a "British Society of Medical Hypnotysists", as quais, consideram a hipnose como uma preciosa ajuda na terapia, não somente odontológica, como também nas outras especialidades médicas. Êstes estudiosos não usam a hipnose em substituição dos anestésicos. Apesar de saberem todos os médicos que existem contraindicações para qualquer anestésico, da novocaína até o gás, é evidente que sabem também que para extrair um dente é mais prático e mais rápido fazer uma injeção do que recorrer à hipnose, pelo menos até o paciente ao estado hipnótico, não ignorando, porém, que na maioria dos casos deve-se evitar não apenas a dor, mas o próprio mêdo da dor.

ÊXITO

Muitos médicos e odontólogos londrinos praticam diàriamente a hipnose com êxito. O método também está sendo empregado na Itália, sendo que, há dois meses, se fundou em Milão a "Sociedade Médica para o Estudo da Hipnose". Na Universidade de Pávia, na clínica do dentista Palazzi, realizam-se cursos regulares sôbre esta nova técnica. Recentemente, um doutor italiano que trabalha em Londres, Piero Pavesi, publicou um trabalho sôbre a hipnose na odontologia, o qual não sòmente indica a técnica, mas também as normas do ensino prático dêste método através de discos gravados.

Y.P.F. faz encomenda na Itália

FLORENÇA, 3 (ANSA) — A sociedade "Nuova Pignone", de atividades particularmente petrolíferas (instalações para pesquisas) tem em execução uma encomenda por parte de "Yacimientos Petrolíferos Fiscales", da Argentina, para vinte instalações de perfuração Ideco Nuova Pignone Dual Rambler (construídas com licença da sociedade norte-americana Ideco). A encomenda, que representa um expressivo plano de produção de semelhante maquinaria, segue a uma precedente aquisição de instalações idênticas diretamente nos Estados Unidos e instalada na zona de Comodoro Rivadavia, Argentina, onde recentemente foram descobertas jazidas de grande produção.

S. A. DIARIO CARIOCA

Presidente: Horácio de Carvalho Jr.
Vice-Presidente: Danton Jobim
Diretor-Secretário: Pompeu de Sousa
Diretor-Gerente: Sebastião França dos Anjos
Diretores: Augusto De Gregorio e Zelio Valverde

Sede:
AVENIDA RIO BRANCO, 25

Presidência	43-3014
Diretoria 43-6465 e	43-3930
Administração	23-4643
Chefia da Redação	43-5574
Secretaria	43-5539
Política	23-4437
Polícia	23-5082
Esportes	23-4472
Public 23-3763 e	23-3939
Promoção e Vendas	23-3662
Oficinas	43-5609

São Paulo: Barão de Paranapiacaba 61, 4.°, s. 23 — Tels.: 32-5841, 35-6286
Belo Horizonte: Av. Afonso Pena, 174, 3.°, s. 308 — Tel.: 4-8844
Niterói: Av. Amaral Peixoto, 84, s. 601 Tel.: 2-7893

ASSINATURAS

Brasil e países da convenção postal
Anual ... Cr$ 300,00
Semestral ... Cr$ 160,00
(Outros países)
Anual ... Cr$ 500,00
Semestral ... Cr$ 300,00

VENDA AVULSA

Preço do exemplar, inclusive aos domingos ... Cr$ 3,00

RECLAMAÇÕES: Qualquer irregularidade no fornecimento de jornais às bancas ou na entrega do DIARIO CARIOCA aos nossos assinantes, deverá ser reclamada ao Departamento de Promoção e Vendas, por carta ou pelo telefone 23-3662.

Panorama Econômico NO BRASIL E NO MUNDO

Ao cabo de cem anos, confiança no futuro

TRANSCORRE hoje o primeiro centenário da criação do município de Itajaí. Fundado em 1820, por Antônio Meneses de Vasconcelos Drumond, homem da Côrte e diplomata, mas dotado de espírito independente e pioneiro, sòmente a 4 de abril de 1859, entretanto, pela Lei 464, foi Itajaí elevado à categoria de município, desgarrando-se da jurisdição de Pôrto Belo, ao tempo em que a freguezia passava à vila, pelo mesmo ato.

A data de hoje é bastante cara aos catarinenses, que a celebram com justificado orgulho, mas envolve igualmente fatos e perspectivas de significação além das fronteiras do Estado. E' que o pôrto tem desempenhado, desde o início, um papel decisivo na formação e no crescimento de uma região sui-generis do país, a Bacia do Itajaí. Por outro lado, êle próprio é também o produto do desenvolvimento experimentado por todo o Vale. Da foz do Itajaí partiram os desbravadores do interior, bem como os primeiros colonos alemães, que iriam trazer um subsídio inestimável e perene à construção do Sul do país. Pelo pôrto penetraram, durante mais de um século, homens, mercadorias e idéias e por alí se escoavam, como ainda hoje, em grande parte, os resultados do trabalho tenaz das inúmeras populações plantadas ao longo do Itajaí-Açu e seus afluentes.

Por suas características — dimensões, história peculiar, tradições de trabalho, modo de vida e composição de sua população — as comunidades instaladas na Bacia do Itajaí constituem, hoje, uma das realizações humanas de maior interêsse em terras do Brasil. E' difícil encontrar-se uma área com mais possibilidades para empreendimentos fecundos e desejáveis do ponto de vista do progresso da civilização brasileira. E' fato, porém, que êsse desenvolvimento tem se processado, até agora, de modo espontâneo, fruto do espírito pioneiro e do engenho dos habitantes do Vale, que criam indústrias às vêzes distanciadas dos grandes mercados consumidores e das fontes de matérias-primas, fiados exclusivamente em sua capacidade de aprender e aperfeiçoar, adaptando-se ao meio, o "know-how" elaborado nos centros mais adiantados do país e do estrangeiro.

Chegamos agora a um ponto em que se trata de planejar o futuro desenvolvimento do Vale, na base do conhecimento aprofundado de sua vida econômica e social. Se isso fôr realmente levado a cabo com a devida seriedade, como é pensamento do presidente da República, pode-se ter a certeza de que o Brasil inteiro terá a ganhar uma contribuição de extraordinária valia ao seu patrimônio material e espiritual.

O progresso da região, entretanto, será inevitável, quaisquer que sejam as dificuldades a suplantar, de vez que se alicerça na dedicação de seu povo ao trabalho. Em todo êsse processo, cumpre notar, o papel de Itajaí, varanda do Vale aberta para o mar, só tenderá a crescer em significação. Assim, ao cabo de cem anos, o município pode olhar o passado com orgulho e entrever o futuro com a maior confiança.

V. M. K.

Desde 1952 não se exporta tanto café

As exportações de café, durante o 1.° trimestre do corrente ano, totalizaram ...... 4.376.542 sacas, numa média de 1.459.000 sacas por mês. Este total só foi superado, no último decênio, pelas exportações de 1952 que foram de ... 4.411.974 sacas.

Segundo divulga o IBC, as exportações de março último — 1.258.371 sacas — foram superiores às de 1958 (956.029) e 1957 (990.617), só sendo superadas pelas de 1956, que foi o ano áureo do café no referido decênio, em 17.680 sacas.

Treze Estados são produtores de uvas

No ano passado a produção nacional de uva elevou-se a 391.003 toneladas, no valor de Cr$ 1.640.212.000,00, tendo sido cultivada uma área de 53.947 hectares.

A uva é produzida em 13 Estados, cabendo ao Rio Grande do Sul a maior quantidade — 255.762 toneladas. Em segundo lugar figura São Paulo, com 72.675 toneladas e em terceiro o Estado de Santa Catarina, com 37.653 toneladas, pelo que informa a previsão do Serviço de Estatística da Produção, do Ministério da Agricultura. Os produtores de terceiro plano — Paraná e Minas Gerais, figuram com 12.595 e 11.326 toneladas, respectivamente. Os demais têm índices inferiores.

Cooperativa agrícola em Minas: abastecimento

B. HORIZONTE, 3 — (Asapress) — De acôrdo com os novos planos do govêrno federal, no tocante ao abastecimento, será fundada hoje a Cooperativa Agrícola Mista de Minas Gerais. O ato realizar-se-á às 16 horas no gabinete do sr. Álvaro Marcílio, secretário de Agricultura que o presidirá. Agricultores, comerciantes, elementos de outras classes deverão estar presentes.

Licença especial para embarques de café

De acôrdo com resolução da Diretoria do IBC, baixada ontem pelo seu presidente, sr. Renato Costa Lima, ficam sujeitos a licença especial os embarques de café, por qualquer meio de transporte, para todo e qualquer pôrto ou localidade do litoral brasileiro, bem como cidades ou pontos que permitam o escoamento para países estrangeiros. A medida foi adotada tendo em vista a disparidade que se vem verificando entre os embarques efetuados e o consumo dos pontos de destino, o que evidencia o desvio ilegal dos cafés para o exterior.

Japão quer prorrogar acôrdo de "clearing"

TÓQUIO, 3 — (FP — O govêrno japonês desejaria prosseguir suas relações comerciais com o Brasil, efetuando-se os pagamentos no quadro do acôrdo de «clearing» existente entre os dois países e isso até o fim do ano, devendo o dito acôrdo expirar a 14 de maio do corrente ano.

Essa medida foi sugerida pelo ministro japonês do Comércio Exterior com o objetivo de romper o impasse resultante da abolição do acôrdo de «clearing».

Logo que o ministro japonês das Finanças tiver dado a sua aprovação a essa prorrogação, o govêrno do Japão tenciona entabular negociações a êsse respeito com o Brasil.

Permuta de carvão por manufaturados

S. PAULO, 3 (Asap.) — Conforme foi amplamente noticiado, a Federação e o Centro de Indústrias de S. Paulo dirigiram, na semana passada, telegrama ao embaixador do Brasil em Estocolmo, solicitando fôsse consultado o ministro Barbosa da Silva, diretor do Departamento Econômico do Itamarati, atualmente em visita a vários países europeus, sôbre as possibilidades de serem estudadas permutas de carvão de coque, excedentes na Europa, por produtos manufaturados brasileiros. Isso tendo em vista as notícias procedentes da Alemanha, Bélgica e outros países informando a existência de grandes excedentes na produção de carvão, que acarretavam mesmo, grandes problemas à indústria extrativa.

Durante a última reunião das diretorias das entidades da indústria paulista foi tomado conhecimento da resposta àquela solicitação. Informou o embaixador brasileiro que o assunto já fôra encaminhado ao ministro Barbosa da Silva e seria por êle examinado com interêsse, quando de sua próxima visita à Alemanha.

Exposição industrial alemã em Teerã

COLÔNIA — (IF) — Será realizada em fins de 1960, em Teerã, uma Exposição Industrial Alemã, nos padrões das Mostras, que se verificaram em Cairo e México.

Foi criada, para essa finalidade, uma Comissão Preparatória, sob a presidência de Peter von Siemens, diretor de «Siemens-Schuckert». Círculos industriais consideram a Exposição, que ficará aberta duas semanas, como um meio eficiente de propaganda comercial para todo o Oriente Médio.

A OPINIÃO DO LEITOR

Cuba já matou mais do que em Nuremberg

DO LEITOR Valdir Araújo, desta capital recebemos a seguinte carta:

"Justo e oportuno foi o artigo do professor Maurício de Medeiros estranhando a indiferença das nossas entidades culturais em face dos acontecimentos de Cuba, depois da queda de Fulgêncio Batista.

Mais do que estranho, é deplorável o silêncio da Ordem dos Advogados, para não citar outras instituições cuja voz se costuma ouvir a propósito de episódios como os que estão desvirtuando o triunfo dos revolucionários cubanos. Quando, após a queda de Perón, o govêrno provisório argentino sufocou um levante militar com desusada violência, fuzilando alguns oficiais superiores, não demoraram os protestos. Ambas as casas do Congresso Nacional se apressaram em dirigir ao general Aramburu mensagem pedindo-lhe que, em nome dos sentimentos humanitários dos pvos americanos, fizesse cessar as execuções. Mas a respeito do sangrento epílogo da revolução cubana, excetuados alguns comentários jornalísticos, nada mais se ouviu. Maurício de Medeiros fêz uma comparação impressionante: durante tôda a guerra civil, em cêrca de dois anos de luta, morreram aproximadamente 600 pessoas. Em três meses de atividade os tribunais revolucionários já condenaram à morte 500, entre homens e mulheres. E esta cifra não é definitiva, pois os "barbudos" ainda não estão satisfeitos. E' conveniente lembrar que os sacrificados em combate caíram lutando, o que é muitíssimo menos cruel do que morrer com hora marcada. A Ordem dos Advogados teve a melhor oportunidade para lançar o seu protesto quando o advogado do major Sosa Blanco foi transferido da tribuna de defesa para o banco dos réus, como castigo por estar cumprindo eficientemente a sua missão. Êsse fato e mais a revogação da sentença absolutória dos aviadores, não emocionaram a entidade representativa dos causídicos brasileiros. Quanto às associações estudantis, o silêncio talvez seja motivado pelo receio de que qualquer movimento de piedade pelos vencidos venha a ser confundido com simpatia pelo ex-ditador Batista. A teoria dos chamados "criminosos de guerra", inaugurada no fim da segunda conflagração, está sendo praticada em Cuba com excessos incríveis. O número de condenados à morte pelos tribunais de Nuremberg não chega a um têrço da soma já atingida pela justiça revolucionária cubana. E a despeito de se tratar de ajuste de contas com os responsáveis pelo maior conflito militar da história, os julgamentos decorriam em ambiente tranquilo, assegurada aos réus plena liberdade de defesa. Em Cuba, ao fazer-se a liquidação de uma guerrinha particular, não se fica em uma ou duas dúzias de sentenças de morte (o que já seria demais); vai-se condenando sumàriamente, sem base nem critério jurídico. Daí ser justo presumir-se que ante os pelotões de fuzilamento estejam caindo oficiais e soldados pelo crime de terem cumprido ordens. Pelas notícias que chegam de Havana, fica-se sabendo que a justiça revolucionária está decidindo ao sabor momentâneo das paixões da populaça. Não há meias medidas nem atenuantes. Aí, dos suspeitos ou indiciados pela voz anônima da multidão! A regra jurídica — "in dubio pro reo" — é desconhecida pelos juízes "barbudos". Mesmo existindo dúvida, a ordem é ir matando sempre. A justiça que pesa sôbre os vencidos não é a dos códigos civilizados. E' a lei de Lynch".

MERCADOS e COTAÇÕES

CAMBIO LIVRE

O mercado de câmbio livre abriu ontem, firme e fechou irregular.

BANCOS PARTICULARES

	Comp.	Vend.
Abertura:		
Dólar	136,30	140,30
Libra	383,00	395,00

Marco	32,60	33,60
Escudo	—	4,91
Lira	0,210	0,226
Franco suíço	31,60	32,50
Franco francês	0,275	0,287
Fechamento:		
Dólar	136,30	140,30
Libra	383,00	395,00

Taxas ad valorem

Para os despachos "ad-valorem", na Alfândega, durante o mês em curso foram fixadas as seguintes médias cambiais:

PAISES:	MERCADOS
Amé. do N.-Dólar	18,92 / 140,81
Alemanha - Marco	4,5039 / 33,78
Argentina - Pêso	1,0511 / 2,29
Austria - Schilling	0,7272 / 5,41
Bélgica - fr. Belga	0,3787 / 2,85
Canadá - Dólar	— / 146,28
Dinamar. - Coroa	2,7340 / 19,34
Espanha - Peseta	— / 2,7250
França - Franco	0,0386 / 0,2885
Holanda - Florim	4,0880 / 37,49
Inglaterra - Libra	52,9416 / 396,48
Islândia - Libra	52,9760 / —
Itália - Lira	0,0304 / 0,2260
Portugal - Escudo	— / 4,98
Suécia - Coroa	3,6431 / 25,30
Suíça - Franco	4,4136 / 32,60
Uruguai - Pêso	— / 16,04

Banco do Brasil

CAMBIO LIVRE

	Venda	Compra
Dólar convênio	125,10	122,20
Dólar argentino	139,00	135,80
Dólar chileno	139,00	135,80

Câmbio

O Mercado de Câmbio Oficial funcionou ontem estável. O Banco do Brasil, para cobranças vencidas em geral para remessas e cotas autorizadas declarou vender libras à vista para entrega pronta Cr$ 52,9760 e dólares a 18,92.

Aquêle Banco comprava letras de exportação a Cr$ 51,4080 sôbre Londres e a 18,36 sôbre Nova Iorque.

O Banco do Brasil afixou as seguintes taxas para saques:

A	Venda	Compra
Libra	52,9760	51,4080
Dólar	18,92	18,36
Marco	4,5000	4,3668
Pêso uruguaio	2,3115	2,2209
Escudo	0,6642	0,6328
Florim	4,9860	4,8393
Coroa dinam.	2,7364	2,6554
Franco francês	0,0386	0,0369
Itália Lira	0,0303	0,0294
Franco belga	0,3764	0,3652
Coroa sueca	3,6278	3,5500
Schilling	0,7268	0,7053
Franco suíço	4,4158	4,2503
Coroa noruega	2,6374	3,5297

OURO FINO

O Banco do Brasil comprou ontem, grama de ouro fino na base de Cr$ 206 por 1.000 em barra ou em pó, ao preço de Cr$ 20 8176 o grama [illegible] fixadas em 23 de março de 1956.

Câmara Sindical

Médias cambiais fixadas em 1.º de abril de 1959:

MERCADO OFICIAL

Paises	Cr$
América do Norte, Dólar	18,92
Alemanha, Marco	4,5024
Dinamarca, Coroa	2,7362
França, Franco	0,0386
Holanda, Florim	4,9872
Inglaterra, Libra	52,9760
LIVRE	
América do Norte, Dólar	140,78
Alemanha, Marco	33,64
Argentina, Pêso	2,30
Austria, Schilling	5,48
Bélgica, Franco Belga	2,86
Canadá, Dólar	146,30
Dinamarca, Coroa	19,48
França, Franco	0,2876
Holanda, Florim	37,40
Inglaterra, Libra	396,74
Itália, Lira	0,2281
Portugal, Escudo	4,96
Suécia, Coroa	26,13
Suíça, Franco	32,60
MOEDAS	
América do Norte, Dólar	142,55
Alemanha, Marco	34,00
Argentina, Pêso	2,12
Chile, Pêso	0,1250
Dinamarca, Coroa	20,00
Espanha, Peseta	2,48
França, Franco	0,29
Inglaterra, Libra	398,01
Itália, Lira	0,2303
Peru, Sol	6,50
Portugal, Escudo	4,95
Uruguai, Pêso	16,40

Bôlsa de Valores

Estêve, a Bôlsa de Valores ontem, em condições ativas e acusou vendas desenvolvidas nos papéis mais em evidência. Ficaram estáveis e inalteradas as apólices da União. As Obrigações de Guerra estiveram inalteradas, com as do Tesouro Nacional Grau 1, de 7,6 e 5% calmas. As estaduais de São Paulo e de Minas de renda e de sorteios permaneceram firmes, com as municipais Lei 820, planos A e B, calmas. As ações de bancos e companhias fecharam em boa posição, com os demais papéis inalterados, tudo como se vê abaixo:

VENDAS REALIZADAS ONTEM

		Cr$
União		
15	D. Emis. Nom.	580,00
207	Idem port.	790,00
24	Idem — Emp. Anti.	770,00
172	Reajust	795,00
125	Idem	800,00
	Obrigações:	
200	Nac. 1930	790,00
145	Grau 1-7% S/Imp.	900,00
33	Guerra Cr$1.000,00	765,00
50	Idem C/Juros	800,00
	Estaduais — Apls.	
150	Minas, Rec. Econ.	
	1.ª Série	915,00
68	Minas 1934 pt. 1.ª Série	
167	Idem	94,00
100	Idem 2.ª Série	95,00
315	Idem 3.ª Série	92,00
2	Pernambuco	91,50
1	S. Paulo	26,00
750	Idem Unificadas	200,00
	Municipais do Distrito Federal:	607,00
45	Lei 820 do pla. A	
1.051	Idem	605,00
200	Idem	606,00
27	Idem do PIB	608,00
4	Emp. 1931	575,00
	Bancos — Ações:	155,00
4	Boavista C/D	1.700,00
	Companhias	
50	Seguros C. do Sul	20,00
200	Prog. Industrial do Brasil Nom.	214,00
720	Idem	215,00
600	Paulista S. de Ferro pt.	
103	Brahma Ord.	127,00
127	Idem Pref.	497,00
523	Idem	492,00
80	Cigarros Souza Cruz Nom.	494,00
	Idem	405,00
1.793	Idem port.	1.790,00
300	Cimento Portland Paraíso Nom.	1.790,00
188	D Santos pt.	150,00
330	Idem	250,00
159	Eletromar — Ord.	255,00
50	Man. de Briquedos Estrela — Ord.	1.120,00
116	Idem pref.	950,00
600	Mesbla pt.	920,00
200	Idem	230,00
175	Moinho Fluminense	231,00
50	Moinhos União Comercial Import.	700,00
140	Paul. de F. e Luz	700,00
14	Sid. Belgo Mineira pt.	170,00
50	Idem	1.865,00
50	Mannesmann Pref.	1.870,00
170	Idem	1.030,00
		1.040,00

Café

O mercado de café disponível funcionou ontem, em condições calmas e sem alteração nos preços. O tipo 7, foi mantido na base interna de Cr$ 297,50 por 10 quilos e não houve vendas durante os trabalhos. Fechou inalterado. O movimento verificado foi o seguinte: Entradas 7.787 sacas, sendo 910 pela Maritima; 1.425 pela Leopoldina e 5.462 pela estrada de rodagem Embarques 9.409 sacas, sendo 100 para a América do Sul e 9.309 para a Europa. Existência 816.404. Café despachado para embarque 35.041. Café despachado para embarques 20.683 sacas.

COTAÇÕES POR 10 QUILOS

Tipo 2	347,50
Tipo 3	337,50
Tipo 4	327,50
Tipo 5	317,50
Tipo 6	307,50
Tipo 7	297,50
Tipo 8	287,50

(Incluído o preço da sacaria)

ESTADO DE MINAS

Café comum	Cr$	29,75
Idem fino	Cr$	41,35

ESTADO DO RIO

Café comum	Cr$	30,00

CAFE A TERMO

Não funcionou ontem.

Açúcar

Êsse mercado regulou ontem firme e com os preços inalterados. Entradas 500 sacos do Estado do Rio. Saídas 12.000. Existência 125.838 sacos.

COTAÇÕES POR 60 QUILOS

Branco cristal	650,00 a 660,00
Mascavinho	450,00 a 460,00

Algodão

O mercado de algodão em rama regulou ontem calmo e com os preços inalterados. Entradas não houve. Saídas 251 fardos. Existência 9.320 fardos.

Cotações "Rio Têrmo"

Mercadorias em trapiche no Rio de Janeiro preço por dez quilos. Fornecido pelo corretor Madeira de Freitas.

(CONDIÇÕES DO MERCADO)
ENTREGA PRÓXIMA

Fibra longa	Cruzeiros
Seridó tipo 3-4	1.300,00
Fibra média	
Sertões tipo 3-4	1.150,00
Ceará tipo 3-4	1.100,00
Fibra curta	
Matas tipo 3-4	700,00
Paulista tipo 5	665,00

ENTREGA FUTURA

Fibra longa	
Seridó tipo 3-4	NIC
Fibra média	
Sertões tipo 3-4	NIC
Ceará tipo 3-4	NIC
Fibra curta	
Matas tipo 3-4	NIC
Paulista tipo 5	700,00

LEILÕES DE CAMBIO NO RIO

A Carteira de Câmbio do Banco do Brasil distribuiu ontem, para serem leiloadas na semana vindoura, na Bôlsa de Valores do Rio, as seguintes disponibilidades de câmbio:

	Geral	Especial
7-4-59		
US$ 120 dias	1.415.000	26.000
8-4-59		
US$ Argentina	223.000	11.000
US$ Turquia	87.000	1.000
US$ Iugoslávia	111.000	3.000
9-4-59		
US$ Iugoslávia	147.000	3.000
US$ R.D.A.	59.000	1.000
US$ Romênia	88.000	2.000
SWED KRAS	580.000	15.000

SEM LIMITAÇÃO

7-4-59 a 9-4-59 — US$ Bolívia — US$ Chile — US$ Espanha — US$ Finlândia — US$ Hungria — US$ Israel — US$ Noruega — US$ Polônia — US$ Tchecoslováquia — DAN. KRS. — Libra Islândia

9-4-59

Cat. Especial: Fertilizantes Inseticidas e Sementes — Agropecuária

US$ Argentina		3.000
US$ Chile	60.000	
US$ R.D.A.	30.000	6.000
US$ Uruguai		7.000
US$ 120 dias	137.000	77.000
SWED KRS		10.000

SEM LIMITAÇÃO

7-4-59 a 9-4-59 — US$ Espanha — US$ Finlândia — US$ Israel — US$ Noruega — US$ Polônia e DAN. KRS.

CONVÊNIO DE FRUTAS

9-4-59

US$ Uruguai 200.000

SOBRETAXAS MÍNIMAS

No período compreendido entre 7 e 9 de abril corrente vigorarão para as licitações de P.V.C., as seguintes sobretaxas mínimas:

PARA A CATEGORIA ESPECIAL

US$ 266,40

PARA A CATEGORIA GERAL DE MOEDAS INCONVERSIVEIS

US$ Convênio com a Iugoslávia, República Democrática Alemã e a Romênia 256,00

Dólares dos demais Convênios 186,00

Coroas Dinamarquesas 26,93

Coroas Suecas 35,06

Libra sôbre a Islândia 520,80

PARA A CATEGORIA ESPECIAL DE MOEDAS INCONVERSIVEIS

Dólares dos Convênios com a Iugoslávia, República Democrática Alemã e a Romênia 353,00

Dólares dos demais Convênios 303,00

Coroas Dinamarquesas 43,87

Coroas Suecas 58,58

PARA AS LICITAÇÕES ESPECIFICAS

Convênio de frutas com o Uruguai 266,40

Fertilizantes, Inseticidas e Sementes:

US$ 81,08

US$ Convênio 81,08

Coroas Dinamarquesas 11,74

Coroas Suecas 15,68

ALFAIATES SANTOS & PIERI

Vista-se sob medida. Pagando em 10 suaves prestações mensais.
Rua Buenos Aires, 246, sobrado
Telefone: 43-6196

LOCOMOTIVAS DIESEL NAS LINHAS DE PENETRAÇÃO

A Rêde Ferroviária Federal está estendendo a tração diesel às linhas de maior intensidade de tráfego no interior do país. Nas estradas da região norte, do centro e do sul do país, o novo sistema vem oferecendo os melhores resultados operacionais, incrementando a capacidade de transporte e permitindo a regularização crescente na circulação dos trens.

A Rêde Ferroviária do Nordeste dieselizou as linhas de interligação das capitais dos Estados de Pernambuco, Paraíba, Alagoas e Sergipe enquanto a Leste Brasileiro passou a operar pelo mesmo processo no trajeto Monte Azul-Contendas, que corresponde ao tronco sul daquela ferrovia.

A Paraná-Santa Catarina, depois de introduzir a tração diesel no trecho Curitiba-Pôrto União-Videira (443 kms), prepara a extensão do sistema ao percurso Corupá-Videira (559 kms), na linha do Paranapanema.

A Noroeste está levando locomotivas diesel até Campo Grande, em Mato Grosso, enquanto a Leopoldina e a Rêde Mineira de Viação substituem as unidades a vapor velhas e antieconômicas por modernas máquinas que lhes foram entregues pela Rêde Ferroviária Federal.

LLOYD BRASILEIRO Patrimônio Nacional

Escritório Central: Rua do Rosário, 2/22
Tel.: 23-1771
Passagens: Avenida Rio Branco, 44/46
Tel.: 43-1247

EUROPA

LÓIDE EQUADOR
Sairá a 5 do corrente para: Vitória — Barra de Ilhéus — Salvador — Cabedelo — Casablanca — Cadiz — Sevilha — Tanger — Gibraltar — Barcelona — Marselha — Nápoles e Gênova

LÓIDE AMERICA
Sairá a 19 do corrente para: Vitória — Barra de Ilhéus — Salvador — São Vicente — Havre — Dunquerque — Londres — Antuérpia — Roterdam — Bremen e Hamburgo

AVISO
Qualquer alteração na data de saída dos navios será publicada neste local

AMERICA DO NORTE
SAIDAS DO RIO

LÓIDE ARGENTINA
Sairá a 9 do corrente para: Barra de Ilhéus-Salvador e Nova York.

LÓIDE CUBA
Sairá a 9 do corrente para: Vitória — Salvador — Fortaleza e N. Orleans

AMERICA DO NORTE
SAIDAS DE SANTOS

LÓIDE ARGENTINA
Sairá a 8 do corrente para: Rio-Barra de Ilhéus-Salvador e Nova York.

LÓIDE CUBA
Sairá a 6 do corrente para: Rio — Vitória — Salvador — Fortaleza e Nova Orleans

GEIA afirma: não há crise automobilística

Autoridades do GEIA (Grupo Executivo da Indústria Automobilística) afirmaram, ontem, à reportagem do DIARIO CARIOCA que não existe qualquer crise na indústria automobilística e que a presente conjuntura, muito ao contrário, não apresenta razão para comentários alarmistas.

Focalizando, por outro lado, o aspecto particular da Fábrica Nacional de Motores, informa-se, ainda no GEIA, que, dentro em breve, essa emprêsa deve iniciar, tanto para países da América Latina, como para outros continentes, a exportação de seus caminhões.

SOCIEDADES DE FINANCIAMENTO

Ao mesmo tempo, a reportagem está informada de que a SUMOC está prestes a concluir os estudos referentes ao registro das sociedades de financiamento, visando estas a facilitar vendas de prazo médio, notadamente no caso particular da indústria automobilística.

PRODUÇÃO

Espera o GEIA que, no ano corrente, seja inteiramente atingida a meta de 110 mil veículos; já em 1960, deverão ser produzidos nada menos de 170 mil unidades, entre automóveis, utilitários, jipes e caminhões.

Paralelamente, o Brasil já iniciou exportações experimentais (jipes) tendo realizado uma transação pilôto com o Chile, de 25 unidades, e cogitando de empreender uma outra, de maior envergadura (25 mil veículos) com a Indonésia.

BAIXA DE PREÇOS

Espera, finalmente, o GEIA que, até o ano que vem, estejam mais baratos os veículos de fabricação nacional. Tal dever-se-á a dois fatôres: a aumento do índice de nacionalização dos veículos (mais peças brasileiras no pêso total) e o funcionamento, a plena capacidade, de tôdas as linhas de produção.

INGLATERRA RECLAMA INTERCÂMBIO

Para realizar conversações visando ao incremento das relações comerciais entre os países da América Latina, em geral, e o Brasil, em particular, com a Grã-Bretanha, encontra-se no Rio (hospedado na embaixada britânica) o sr. White House, chefe da seção latinoamericana do Ministério do Comércio Board of Trade) da Inglaterra.

Segundo apurou o DIARIO CARIOCA junto ao sr. Robert John, primeiro secretário comercial da embaixada, que tem assessorado o sr. White House, êste não traz qualquer objetivo específico de transações determinadas. A Grã-Bretanha procura, por intermédio dêsse alto funcionário do "Board of Trade", encontrar fórmulas que permitam maiores compras e maiores vendas às nações da América Latina.

EQUIPAMENTOS E CHÁ

O sr. W House permanecerá no Rio até amanhã, quando partirá para São Paulo; daí seguirá viagem para Argentina, Peru, etc. Nesta capital, foram mantidos diversos contactos com autoridades brasileiras ligadas ao comércio exterior.

A Grã-Bretanha está disposta a negociar com o Brasil a compra de chá e outras matérias primas, enquanto nos forneceria equipamentos pesados (elétricos, siderúrgicos e petrolíferos) e maquinaria agrícola.

JAPÃO QUER MAIS COMERCIO COM BRASIL

— Encontro-me no Brasil para promover maior intercâmbio entre êste país e o Japão, dentro das condições recentemente estabelecidas no tratado comercial firmado entre as duas nações — declarou ontem, em entrevista ao DIARIO CARIOCA, o sr. Taichiro Hori, presidente do Departamento de Comércio Exterior da emprêsa nipônica "Tokyo Shibaura Electrical Co. Ltd."

O sr. Hori compareceu ao Ministério da Fazenda, para visita de cortesia ao sr. Lucas Lopes (de quem foi cicerone, quando o ministro, na qualidade de presidente do Banco Nacional do Desenvolvimento Econômico); na ocasião, estava acompanhado dos srs. Seinosuke Katsurai e Yasuo Takagi, ambos da "Tokyo Shibaura" e do sr. Mariano Soares, diretor da Associação Comercial.

VENDERÃO EQUIPAMENTOS

Segundo informou ainda o sr. Taichiro Hori, a emprêsa que dirige já fornece vários materiais a emprêsas brasileiras. Porém é desejado um incremento de negócios: ela afirma que produz desde interruptores até grandes geradores.

— O aumento de negócios japoneses com o Brasil — concluiu — somente poderá ser benéfico para ambas as partes.

Brasil compra frota de dragas de portos

Falando sôbre as providências governamentais referentes à recuperação dos portos brasileiros, o engenheiro Canedo de Magalhães, presidente do Fundo Portuário Nacional, informou à imprensa que já foram adquiridos equipamentos portuários, como empilhadeiras, guindastes sôbre rodas, rebocadores e outros, no valor de dez milhões de dólares, além de uma frota de dragas de alto mar e de sucção e recalque, com os respectivos equipamentos auxiliares, no valor de 22 milhões de dólares.

Assim que as dragas e outros equipamentos, encomendados à Holanda e aos Estados Unidos, chegarem ao nosso país, serão iniciados os serviços de dragagem para desobstrução de canais e manutenção de profundidades, construção de novas instalações de portos, reequipamento das instalações existentes, melhoramentos de aquavias e outros melhoramentos nos portos congestionados por insuficiência de cais de atracação.

APROVEITAMENTO

— A par dessas obras — continuou o engenheiro Canedo de Magalhães — cuja execução, embora iniciada desde logo, exige algum tempo para a sua conclusão e consequente entrada em serviço, foi empreendido pelo Departamento Nacional de Portos, Rios e Canais, um programa de trabalho visando ao melhor aproveitamento das instalações já existentes, de modo a se obter o máximo de eficiência dessas instalações, suprimindo assim as necessidades mais imediatas.

FUNDO PORTUÁRIO

— De modo a assegurar base financeira para a realização dêsse programa de melhoramentos, que o atual govêrno está empreendendo sob a orientação direta do ministro Lúcio Meira, foi prevista a criação do Fundo Portuário Nacional, que veio a ser aprovado em julho do ano passado, substituindo a antiga Taxa de Emergência, cuja cobrança, feita na base de Cr$ 5 por tonelada de mercadoria movimentada pelos portos, já não oferecia condições para enfrentar as despesas necessárias à realização de tão vasto empreendimento.

RECURSOS

Concluindo, informou o presidente do Fundo Portuário Nacional que são as seguintes as arrecadações que constituem os recursos financeiros daquela entidade: Taxa de Melhoramento dos Portos, que incide sôbre tôdas as mercadorias movimentadas nos portos organizados, cobrada sôbre o valor comercial das mercadorias, na base de 1% quando importada, 0,2% quando exportada e 0,2% quando importada ou exportada no comércio de cabotagem; 8% do produto da arrecadação dos direitos de importação para consumo; produto de aforamentos dos acrescidos da marinha, quando resultantes de obras realizadas pelo DNPRC; reembôlso de serviços de dragagem executados por conta do FPN; remuneração dos recursos da União investidos nos portos dados em concessão; dotações que forem atribuídas ao DNPRC no orçamento geral da União; lucros e outras receitas resultantes dos depósitos de recursos do FPN.

SINDICATO NACIONAL DOS TAIFEIROS, CULINÁRIOS E PANIFICADORES MARITIMOS

Em sua sede social sita à Rua Senador Pompeu n.º 122 — 1.º andar — nessa capital.

EDITAL DE CONVOCAÇAO

A Diretoria do Sindicato Nacional dos Taifeiros, Culinários e Panificadores Marítimos, convoca todos os associados quites e em gôzo dos direitos sociais a comparecerem à Assembléia Geral Ordinária a realizar-se em sua Sede Social dia 4 do corrente (sábado), às 12 e 13 horas, em primeira e segunda convocação, respectivamente, com a seguinte

ORDEM DO DIA:

a) Leitura, discussão e aprovação da ata da assembléia anterior;

b) Apresentação e aprovação do Relatório da Diretoria e Balanço financeiro referente ao exercício de 1958, com o Parecer do Conselho Fiscal;

Rio de Janeiro, 1 de abril de 1959.

JOSÉ PEREIRA DOS SANTOS
Presidente

CLINICA MEDICO-CIRURGICA DO
DR. AMÉRICO CAPARICA
Consultório: Rua Visconde do Rio Branco, 31 (Elevador) — Telefone: 42-2056 — Diàriamente das 16 às 19 horas
Residência: Rua Gonçalves Crespo, 366 (1.º andar) Apartamento, n.º 201 — Telefone 28-0263

São Lourenço
HOTEL AVENIDA

Tratamento excepcional. Asseio rigoroso. Ambiente familiar. Colchão de molas. Ótimos apartamentos. Campainha elétrica em seus aposentos. Confôrto sem luxo. Perto do parque das águas. Preços módicos. Inf. pelo telefone 46-7354, nesta, com dona Sílvia Pereira, ou, em São Lourenço, pelo telefone 213, com Mário Cordeiro da Silva.

CASA ALIANÇA, CÂMBIO, PASSAGENS E TURISMO S. A.

ASSEMBLEIA GERAL ORDINARIA

PRIMEIRA CONVOCAÇÃO

Ficam convidados os srs. Acionistas a se reunirem em Assembléia Geral Ordinária, a realizar-se no dia 3 de maio de 1959, às 14 horas, na sede social, na Avenida Rio Branco, 13-A, nesta capital, a fim de deliberarem sôbre o relatório da Diretoria, Balanço, Demonstração da conta «Lucros e Perdas» e Parecer do Conselho Fiscal, referentes ao exercício social findo em 31 de dezembro de 1958, bem como elegerem os membros da Diretoria, do Conselho Fiscal, referentes ao exercício de 1959 e fixar-lhes os honorários.

Acham-se à disposição dos senhores acionistas, na sede social, os documentos a que se refere o artigo 99 do Decreto-lei n.º 2.627, de 26 de setembro de 1940.

Rio de Janeiro, 2 de abril de 1959.

ANTÔNIO MANUEL VITORINO PIANO — Diretor

Casa Aliança, Câmbio, Passagens e Turismo S. A.

RELATORIO DA DIRETORIA

Senhores Acionistas:

Apresentando-vos o balanço encerrado em 31 de dezembro de 1958 e respectiva conta "Lucros e Perdas", desincumbimo-nos dos dispositivos estatutários e das exigências legais. O exercício de 1958 transcreveu satisfatòriamente pelo que nos permitiu elevar as nossas reservas e um lucro a distribuir na proporção de 10% sôbre o valor nominal das ações. Não houve ocorrências dignas de menção que nos permitissem submeter à vossa apreciação. No ensêjo, permanecemos ao vosso inteiro dispor para possíveis informes que julgardes essenciais ao vosso esclarecimento.

Rio de Janeiro, 25 de fevereiro de 1959.

CASA ALIANÇA, CAMBIO, PASSAGENS E TURISMO S. A.

Antônio Manuel Victorino Piano — Diretor.

BALANÇO GERAL EM 31 DE DEZEMBRO DE 1958

A T I V O		
IMOBILIZADO:		
Móveis e Utensílios	248.634,00	
Instalações e Benfeitorias	1.228.251,90	
Marcas e Patentes	75.000,00	1.551.885,90
REALIZAVEL:		
Adicional restituível-decreto lei n.º 1.474	7.679,90	
Títulos de n/propriedade	198.585,00	
Contas no Exterior	64,60	
Moedas Estrangeiras	177.974,60	384.304,10
EXIGIVEL:		
Contas Correntes	19.047,10	
Contas a receber	207.955,40	227.002,50
DISPONIVEL:		
Caixa	28.663,60	
Depositos Bancários	14.082,50	42.746,10
CONTAS DE COMPENSAÇAO:		
Tesouro Nacional c/caução	250.000,00	
Ações Caucionadas	100.000,00	350.000,00
Total do Ativo		2.555.938,60

P A S S I V O		
NAO EXIGIVEL:		
Capital	1.000.000,00	
Fundo de reserva	120.669,30	
Fundo de depreciação	245.945,10	1.366.614,40
EXIGIVEL:		
Impostos a pagar	116.161,70	
Passagens	442.232,10	
Contas Correntes	60.000,00	
Dividendos a distribuir	100.000,00	
Taxas Serviços Sociais	9.132,00	
Impôsto de renda na fonte	9.950,00	728.475,80
TRANSITORIO:		
Lucros e Perdas		110.848,40
CONTAS DE COMPENSAÇAO:		
Caução da diretoria	100.000,00	
Apólices Caucionadas	250.000,00	350.000,00
Total do Passivo		2.555.938,60

Rio de Janeiro, 31 de dezembro de 1958

CASA ALIANÇA-CAMBIO, PASSAGENS E TURISMO S. A.

Antônio Manuel Victorino Piano — Diretor

Luiz Pina Tavares Monteiro — Contador — CRC. 759-DF

DEMONSTRAÇAO DA CONTA "LUCROS E PERDAS" EM 31 DE DEZEMBRO DE 1958

D É B I T O		
IMPOSTOS	529.706,60	
DESPESAS GERAIS	1.364.970,60	
SEGUROS	13.616,20	
ORDENADOS	1.416.039,50	
FUNDO DE DEPRECIAÇAO	6.158,30	
FUNDO DE RESERVA	6.158,30	
LUCRO DESTE EXERCICIO	110.848,40	3.447.497,90

C R É D I T O		
LUCRO NAO DISTRIBUIDO EXERCICIO DE 1957	22.748,30	
JUROS E DESCONTOS	3.093,70	
CONTAS NO EXTERIOR	230.696,20	
COMISSAO DE PASSAGENS	2.605.841,20	
MOEDAS ESTRANGEIRAS	585.118,50	3.447.497,90

Rio de Janeiro, 31 de dezembro de 1958

CASA ALIANÇA-CAMBIO, PASSAGENS E TURISMO S. A.

Antônio Manuel Victorino Piano

Luiz Pina Tavares Monteiro — Contador CRC. 759 — DF.

PARECER DO CONSELHO FISCAL

Os abaixo assinados, membros do Conselho Fiscal da Casa Aliança, Câmbio, Passagens e Turismo S. A., tendo, no desempenho de suas atribuições, examinado o balanço, bem como a demonstração da conta "Lucros e Perdas" e demais documentos relativos às operações encerradas em 31 de Dezembro de 1958, e encontrando tudo em perfeita ordem e regularidade de lançamentos, pelo que são de parecer que os mesmos sejam aprovados pela Assembleia Geral Ordinária, bem como, todos os atos praticados pela Diretoria.

Rio de Janeiro, 25 de Fevereiro de 1959.

Rodolpho Bollini Rivolta.

Isaias Thomé Dias Newton.

Affonso Goetze Junior.

Henrique Lage Comércio e Indústria S. A

RELATÓRIO DA DIRETORIA

SENHORES ACIONISTAS:

De acôrdo com os preceitos legais e os nossos estatutos sociais, vimos apresentar a VV. SS. o Balanço e contas relativas ao exercício de 1958.

Pelo exame dos referidos documentos, que se encontram ao inteiro dispor dos senhores acionistas, poderão ter um completo conhecimento da situação real da emprêsa, estando ainda esta Diretoria apta a prestar todos os esclarecimentos que desejarem.

Rio de Janeiro, 20 de março de 1959.

FRANCISCO JOAO BOCAYUVA CATAO
Diretor-Presidente
ANDRÉ ARRAES
Diretor-Tesoureiro
ZILAH PEIXOTO DE FARIA
Diretor-Gerente

BALANÇO EM 31 DE DEZEMBRO DE 1958

A T I V O		
IMOBILIZADO		
Imóveis	901.712,70	
Instalações	1.609.333,30	
Máquinas e Acessórios	1.417.302,30	
Marcas e Patentes	120.000,00	
Material Flutuante	3.851.940,70	
Móveis e Utensílios	719.306,20	
Refinaria do Viana	3.149.679,30	
Salinas	4.976.054,50	
Veículos	427.517,10	16.672.846,10
DISPONIVEL		
Bancos	10.614.548,30	
Caixa	2.025.969,50	12.640.517,80
REALIZAVEL		
Adicional Rest. do Impôsto de Renda	521.996,10	
Almoxarifado — Máquinas e Acessórios	26.669.141,70	
Almoxarifado — Matéria-Prima	5.658.124,10	
Contas Correntes	19.770.275,80	
Letras à Receber	60.246.634,40	
Obrigações de Guerra e Outros Títulos	456.500,00	
Obrigações a Receber	4.642.402,30	
Safra de Macau — 1958/59	1.809.786,80	
Sal Estoque — Cabo Frio	5.820.000,00	
Sal Estoque — Curado — Macau	5.612.500,00	
Sal Estoque — Refinaria — Sal Ita	3.439.738,50	
Sal Estoque — Refinaria — Sal Grosso	1.120.838,10	135.677.937,80
PENDENTE		
Cauções e Depósitos	827.194,80	
Petróleo Brasileiro	4.800,00	831.994,80
COMPENSADO		
Ações Caucionadas	60.000,00	
Adicional de 15%	72.000,00	
Bancos — c/Cobrança	4.002.517,40	
Devedores por Obrigações de Guerra	154.700,00	
Fianças	9.683.066,90	13.972.284,30
TOTAL		179.795.580,80

P A S S I V O		
NAO EXIGIVEL		
Capital	20.000.000,00	
Fundo de Depreciação	2.432.748,00	
Fundo de Indenização	64.642,90	
Fundo de Previsão	739.009,60	
Fundo de Reserva Legal	739.009,60	
Suprimento para o Aumento de Capital em Processamento	12.685.984,60	36.661.394,70
EXIGIVEL A CURTO PRAZO		
Contas Correntes	29.121.881,30	
Contas a Pagar	11.323.715,90	
Dividendos à Pagar	3.600.000,00	
Letras a Pagar	7.858.156,70	
Obrigações à Pagar	9.398.930,50	
Títulos Caucionados	3.305.090,10	
Títulos Descontados	54.015.095,50	118.622.870,00
EXIGIVEL A LONGO PRAZO		
Banco do Brasil S/A — Financiamento		89.536,70
PENDENTE		
Lucros em Suspenso	4.883.736,20	
Sal com Promessa de Venda	5.565.758,90	10.449.495,10
COMPENSADO		
Acionistas — c:Empréstimo Compulsório	72.000,00	
Caução da Diretoria	60.000,00	
Obrigações de Guerra cedidas p/empréstimo	154.700,00	
Responsabilidade por Fiança	9.683.066,90	
Títulos em Cobrança	4.002.517,40	13.972.284,30
TOTAL		179.795.580,80

FRANCISCO JOAO BOCAYUVA CATAO — Diretor-Presidente
ANDRE ARRAES — Diretor-Tesoureiro
ZILAH PEIXOTO DE FARIA — Diretor-Gerente
MOACYR BARROS FERNANDES — Contador — REG. 4.001 — CRC. DF.

DEMONSTRAÇÃO DA CONTA DE LUCROS E PERDAS ENCERRADA EM 31 DE DEZEMBRO DE 1958

D É B I T O	
Despesas Gerais	35.085.413,20
Prejuízo de 1957	821.213,00
Fundo de Reserva Legal	139.541,60
Lucro em Suspenso à disposição da Assembléia	1.810.077,10
	37.856.244,90

C R É D I T O	
Mercadorias e Outras Receitas	37.856.244,90

FRANCISCO JOAO BOCAYUVA CATAO — Diretor-Presidente
ANDRE ARRAES — Diretor-Tesoureiro
ZILAH PEIXOTO DE FARIA — Diretor-Gerente
MOACYR BARROS FERNANDES — Contador — REG. 4.001 — CRC. DF

PARECER DO CONSELHO FISCAL

Os abaixo assinados, membros do Conselho Fiscal de "Henrique Lage Comércio e Indústria S. A.", tendo procedido, de acôrdo com o artigo cento e vinte e sete, de vinte e seis de setembro de mil novecentos e quarenta, ao exame do Relatório da Diretoria, Balanço e contas referentes ao exercício de mil novecentos e cinquenta e oito, apresentados aos senhores acionistas, verificaram que os mesmos se encontram em perfeita ordem e de conformidade com a respectiva escrituração. São pois de parecer que merecem a aprovação dos senhores acionistas, quer as contas apresentadas, quer ~~os atos praticados pelos~~ senhores diretores durante o referido exercício.

Rio de Janeiro, 20 de março de 1959.

JOAQUIM XAVIER DA SILVEIRA

RODOLPHO DAGER

JOSE' PEDRO DE AZEVEDO LEMOS

(Republicado por ter saído com incorreções).

Renato Viana

Literatura

RENATO Viana foi um dos poucos homens de inteligência neste país que soube morrer sem perder a fé na vitória do seu ideal. Homem de teatro, autor e ator, Renato teve um objetivo na vida: dar ao teatro brasileiro uma expressão de verdadeira arte, com a renovação permanente dos seus valores. A sua luta foi uma coisa tremenda. Ele sofreu, como todos os apóstolos, a angústia das incompreensões. O ridículo, a injúria, o insulto, a inveja, o despeito, procuraram anular a bravura dêsse homem. Mas, tudo foi inútil. Renato tinha essa coragem de herói que falta a muita gente por aí. Coragem e confiança. As quedas, os insucessos não o arredavam do roteiro traçado. Como bem acentuou Gilberto Amado, «dos seus passos carregando a cruz, não via Gólgota. Via só arcos de triunfo. Via apenas vitória». A obra de Renato Viana ficaria esparsa, condenada ao esquecimento. Houve, porém, um movimento meritório de amigos e discípulos do grande escritor patrício no sentido de editar as suas «Obras Completas», das quais já saíram dois volumes. No primeiro, «Sexo» e «Deus», no segundo, «Fogueiras da Carne» e «A Última Conquista», um com o prefácio de Pascoal Carlos Magno, outro com a apresentação de Gilberto Amado.

Em qualquer dêsses trabalhos, Renato Viana deixou estampado o sinal inconfundível da sua personalidade. Não se trata de peças escritas para encher o tempo. São verdadeiras teses, com características profundamente sociais e humanas, que Renato teve o desassombro de agitar, arrostando os preconceitos sociais e o puritanismo hipócrita de certa gente. Além do mais, Renato tinha um estilo brilhante, uma linguagem acentuadamente literária, em que se revelava a dignidade do homem de letras e a nobreza do seu espírito superior.

A jornada de Renato Viana foi áspera. Seus fracassos, suas vitórias, não mudaram o rumo dos ideais que o norteavam. O último sonho de Renato foi a Escola de Teatro da Prefeitura, hoje Escola Dramática Martins Pena. Um dia o lutador caiu. Mas, o seu último olhar foi para a Arte que lhe fechou os olhos e lhe abriu as portas do sucesso. — A. P.

Notícias

"PANORAMAS Norte-Americanos" é o novo livro do professor A. da Silva Mello sôbre os Estados Unidos. Lembramos que recentemente o autor (também cientista de mérito) teve publicado pela Civilização Brasileira "Estados Unidos — Prós e Contras". Seu último estudo como que prolonga as observações anteriores, de um turista interessado em conhecer verdadeiramente — fora da órbita dos "sightseeings" convencionais — o espírito da grande nação do Norte. Em "Panoramas Norte-Americanos" as cidades estudadas são Los Angeles, São Francisco, Salt-Lake, Denver, Chicago e Nova Iorque. Estilo agradável, reflexões inteligentes, levam ao leitor a impressão de que está viajando com o autor.

◆

O teatrólogo Nelson Rodrigues vai ter agora uma edição uniforme de suas obras. Sairão sob o título geral de "Obras quase completas", significando que o autor terá muito tempo ainda pela frente para ampliar sua já extraordinária projeção no panorama da dramaturgia nacional.

Outra novidade: as obras quase completas de Nelson Rodrigues serão prefaciadas por Pompeu de Sousa, — o outrora famoso crítico de teatro Roberto Brandão, do DIARIO CARIOCA.

◆

A Companhia Editôra Nacional acaba de lançar, em dois volumes, mais uma importante obra do notável filósofo e pensador inglês Bertrand Russell, intitulada "O Conhecimento Humano". É obra para tôdas as estantes, sobretudo para os universitários que se instruem nos cursos de filosofia.

◆

UM livro de contos e novelas de Assis Brasil está para sair ainda êste ano.

◆

O poeta Augusto Frederico Schmidt anda radiante com o sucesso absoluto do seu último livro de memórias, "As Florestas", um documento realmente perturbador. Sêlo da José Olímpio.

◆

Remessa de livros e correspondência: Seção LITERATURA — Redação do DIARIO CARIOCA, av. Rio Branco, 25 — sobreloja.

Heitor Dos Prazeres na 'Gea'

Artes — Antônio Bento

UMA das exposições de interêsse, dêste início da Temporada de 1959, é a de Heitor dos Prazeres, ontem à noite inaugurada na Galeria "Gea" (na Rua Barão de Ipanema, 59-A). O artista projetou-se desde que lhe foi conferido um dos prêmios de pintura na 1ª Bienal de São Paulo, em 1951.

A mostra reúne trabalhos feitos no período 1913-1959.

Heitor dos Prazeres pertence ao número reduzido dos nossos pintores de tendência primitivista. Faz uma pintura popular, que pode ser comparada à dos sambistas cariocas. Aliás, o artista é também compositor de música carnavalesca. Alguns de seus sambas chegaram a fazer sucesso.

A sua pintura possui um caráter poético muito vivo. E isso lhe confere interêsse, sabor e autenticidade. Não há, em seus trabalhos, influência ostensiva de qualquer dos pintores nacionais ou estrangeiros de tendência primitiva. Sob êsse aspecto, Heitor dos Prazeres é um artista original.

* * *

A mostra ficará aberta até o próximo 3 de maio.

Notas Diversas

INAUGUROU-SE, com sucesso, na Galeria "Módulo", à rua Bolivar n.º 21, a exposição coletiva de Abelardo Zaluar, Carlos Magano e Domenico Lazzarini.

◆

NO próximo dia 7, João Quaglia inaugura uma mostra de seus últimos trabalhos, na Sala do Diretório Acadêmico da Escola Nacional de Belas Artes, à rua Araújo Pôrto Alegre.

◆

TEM sido muito visitada, na Galeria IBEU, na rua Senador Vergueiro, a exposição de Hernani Vasconcelos.

◆

A diretoria do Círculo de Amigos da Arte convida os sócios para a reunião mensal do dia 7 de abril (relativa à março) às 21 horas, na residência do sócio Maurício de Magalhães Carvalho, rua Senador Pedro Velho, 6, no fim da Marechal Pires Ferreira, em Águas Férreas, quando será proferida a palestra de Agenor de Forte sôbre "A Música Concreta": "Arte e Técnica", e sorteados para os sócios (quites com fevereiro) de Ruy Guilherme Meerheb, xilogravura de Karola Szilard Gabor e desenho de Zélia Salgado, bem como livros de arte.

◆

ESTÁ nas bancas o n.º 12 de Módulo, revista de arquitetura e artes, com as seguintes matérias principais: A Unidade Urbana, Quadras de Habitação, IAPI e IAPB em Brasília. Decorações do Palácio da Alvorada. Exposições de Brasília no Exterior. Djanira. Artur Azevedo e o Teatro Moderno. Escolinha de Arte. Nordeste selvagem e acolhedor, bibliografia, noticiário nacional e internacional.

A revista Módulo é editada em português e inglês, além de uma separata em francês e alemão.

◆

O ministro Clóvis Salgado, com a finalidade de estimular a criação musical brasileira, resolveu instituir, sob o patrocínio do Ministério da Educação e Cultura, um "concurso Anual de Composição", promovido e a ser organizado pelo programa "Música e Músicos do Brasil", da Rádio Ministério da Educação e Cultura.

◆

A União dos Músicos do Brasil (em cooperação com o Ministério da Educação e Cultura) oferecerá ao público uma série de concertos e recitais que terão lugar no Salão Leopoldo Miguez, tôdas as quintas-feiras, entre abril e outubro.

Heitor Alimonda foi o artista escolhido para inaugurar a série.

Sôbre êsse artista, disse o jornal "Ópera de Paris": ... Alimonda pertence à categoria altamente simpática dos pianistas que se refugiam no seu eu a dão intimas efusões, cujas aspirações e o que se mantém no domínio do pudor e do bom-gôsto.

O programa de Alimonda é o seguinte:

1.ª PARTE

"Tocata opus 7", de Schumann.

2.ª PARTE

"Variações e fuga" sôbre um tema de Haendel — de Brams.

"Estudo n.º 4", de Camargo Guarnieri.

"Duas Valsas-Choros — nos. 7 e 8 — de F. Mignone.

"6 Cirandas" — de Villa-Lobos:

a) Teresinha de Jesus;
b) A Condessa;
c) Senhora Dona Sancha;
d) O Cravo Brigou com a Rosa;
e) Pobre cega;
f) Passa, passa, gavião.

3.ª PARTE

"Sonata n.º 3" — de Kabalewski;
Allegro con moto
Andante Cantabile
Allegro con brio.

O Ministro Escolhe Presente Para Akihito

Mestre Aloísio de Paula Tem um Hobby

Sociedade — Pomona Politis

O EMINENTE tisiologista, professor Aloísio de Paula, regressou de Buenos Aires, onde foi inaugurar um curso de extensão na Universidade Argentina.

Depois de desenvolver grande atividade científica, pois durante um ano mestre Aloísio de Paula estêve se preparando para ingressar na Faculdade de Medicina onde é professor catedrático, volta-se novamente para o seu "hobby" que é a pintura.

Colecionador de quadros de Milton Dacosta e Pancetti, o "gentleman" sr. Aloísio de Paula reuniu ontem, em seu apartamento, para um jantar em tôrno de Milton Dacosta, de quem o MAM pretende fazer uma exposição, em junho próximo.

SERÁ devidamente comemorado entre os da família, hoje, o aniversário do sr. João de Lima Pádua.

✪

NA Reitoria da Universidade do Brasil, terá lugar no dia 13 do corrente, o casamento da filha do deputado e sra. Maurício Andrade, que terá como padrinhos o deputado e sra. Ovídio de Abreu.

✪

O SR. e sra. Alberto Bianchi hospedarão em Salvador o sr. e sra. Décio Moura e o sr. e sra. Adolfo Cláudio Graça Couto que vão à capital baiana assistir às solenidades de posse do governador eleito do Estado da Bahia, sr. Juraci Magalhães, têrça-feira próxima, no Palácio da Aclamação.

Aliás, muita gente conhecida irá à posse do novo governador baiano, como o professor e sra. Demóstenes Madureira de Pinho, o sr. e sra. Francisco Elísio Pinheiro Guimarães, o sr. e sra. Eugênio Tigre de Oliveira, o sr. Jofre Amado, o deputado e sra. Drault Ernani.

✪

A CAMARA Júnior de Comércio do Rio de Janeiro, convidará destacada personalidade norte-americana para visitar o Rio por ocasião da convenção, em outubro ou novembro do ano em curso.

O SR. e sra. Antônio Carlos Conceição virão ao Rio por ocasião do aniversário da sra. Elô Willemsens: assistirão à peça de estréia do Patronato da Gávea, e depois a esticada será num dos "night clubs" da cidade.

✪

O SR. e sra. Paulo Bittencourt regressaram de Guarapari onde estiveram hospedados na residência da sra. Isabel Almeida Braga.

Dona Niomar, esplêndida, completamente restabelecida da recente enfermidade que a vinha preocupando.

✪

A SRA. Elisinha Moreira Sales, que deveria chegar ao Rio hoje, telegrafou de Paris informando que só regressará na semana entrante. Seu filho se encontra gripado. Nada de grave.

✪

A SRA. Ero Ortenblad receberá para um almôço extremamente feminino no próximo dia 10, em homenagem à elegante sra. Carmen Mendes Viana, que está de partida para a Europa.

✪

O SR. e sra. Ari de Castro reunirão alguns amigos para o jôgo na tarde de hoje. Seguido de jantar.

✪

A SRA. Gilda Sampaio reuniu ontem num chá as sras. Laura Rodrigo Otávio, Maria Celeste Flores da Cunha, Sibila Sloper de Araujo e Maria José Ataíde, que com ela, d. Gilda, fazem parte da diretoria da "Pró-Matre", a fim de tratarem de assuntos referentes à apresentação de Nat King Cole, no Copa, em benefício daquela instituição.

✪

DURANTE um almôço realizado na residência do sr. e sra. César Pires de Melo, foi comemorado o noivado do sr. Rodolfo Sousa Dantas com a srta. Susana de Morais. O casamento será em outubro.

✪

O COMANDANTE e sra. Valim de Vasconcelos receberão para um jantar, dia 9, quando será comemorado o aniversário do arquiteto Sérgio Bernardes.

✪

O ex-prefeito de Petrópolis, sr. Flávio Castrioto, foi nomeado diretor do Lóide Brasileiro, em Buenos Aires.

Drops

- O crítico Jaime Maurício apresentará em breve características de um "scholar". Motivo: óculos de grau com aro prêto...
- Iracema voltou de Paris com maravilhas. Preços altíssimos e muita procura...
- O sr. Celso de Sousa e Silva regressou de viagem à Europa.
- A sra. Elba Sette Câmara voará hoje de avião para os Estados Unidos. Irá a tempo de esperar dona Sara que chegará a Nova Iorque no dia 7.
- Com o último temporal — referimo-nos ao de anteontem — os mais prejudicados foram os Armando Mascarenhas: sua casa da Gávea ficou sem telhas, árvores foram derrubadas e luz, esta, não houve...
- Em "Au Bon Gourmet", o sr. e sra. Adolfo Cláudio Graça Couto reuniram-se em tôrno da sra. Marilena Uchoa, que fazia anos.
- Uma beleza a "Mercedes-300" da sra. Maurício Andrade!
- O sr. Carlos Heilborn, finalmente, terá ocasião de ficar mais tempo no Rio. Os negócios assim o permitem, por ora.
- A princesa dona Fátima esteve visitando o novo apartamento do sr. e sra. Ricardo Seabra, no "Zumúndio", e ficou impressionada não só com a construção, mas com a decoração da sra. Constança Sundt.
- A srta. Branca Maria Moreira Alves receberá para um grande baile, no fim dêste mês, comemorativo de seus quinze anos.
- Os que vão a Ouro Preto não poupam elogios ao "petit hotel" que a sra. Lili Corrêa de Araújo mantém naquela cidade. Dizem que a decoração combina muito com o local, especialmente porque vis-à-vis à Igreja do Carmo.
- E uma sugestão: ide a Ouro Preto por ocasião da data de Tiradentes!

Agenda Diplomática

FINALMENTE, escolhe-se o presente que o Brasil oferecerá ao príncipe Akihito, do Japão. Ontem, um joalheiro conhecido da cidade estêve no gabinete do ministro do Exterior apresentando sugestões. Trata-se de uma jóia.

CONFIRMADO nosso prognóstico: acaba de ser solicitado ao govêrno finlandês o "agrément" indicando embaixador do Brasil em Helsinque o sr. Jorge Olinto de Oliveira.

✪

A EMBAIXADORA Odete Carvalho e Sousa ofereceu uma recepção de despedida, pois, como é do conhecimento de todos, acaba de ser nomeada chefe da missão diplomática do Brasil, em Tel-Aviv.

Estiveram presentes à reunião altas personalidades do mundo político, diplomático e social, tais como o ministro da Aeronáutica e sra. brigadeiro Melo, o ex-chanceler Raul Fernandes, o embaixador e sra. Hildebrando Acioli, o embaixador e sra. Antonio Mendes Viana, os embaixadores de Portugal, Israel e da Espanha e suas espôsas; o senador Mem de Sá, o deputado Carlos Lacerda (em demorada palestra com o sr. Manuel Rocheta); o ministro e sra. Fernando Ramos de Alencar, o ministro e sra. João Augusto de Araujo Castro, o acadêmico e sra. Austregésilo de Ataíde, o coronel e sra. Danilo Nunes e muitos outros nomes.

✪

MAIS dois secretários serão nomeados para a embaixada em Washington. Trata-se dos srs.: Amauri Bier e Sérgio Paulo Rouanet.

✪

ESTÁ no Rio, em férias, o secretário Jorge d'Escragnolle Taunay, da nossa embaixada em Lima.

✪

O MINISTRO Manuel Antonio Maria Pimentel Brandão deverá chegar ao Rio de Janeiro a fim de receber instruções do ministro do Exterior e logo seguirá para La Paz, a fim de assumir o pôsto.

✪

CORRE em certos círculos que o ministro Roberto de Oliveira Campos seria possivelmente um dos candidatos à promoção, na vaga que será aberta com a compulsória do embaixador Trajano Medeiros do Paço, a 4 de maio vindouro. Dizem que isso seria um prêmio à sua saída do BNDE...

✪

Nasce um brasileirinho

A SRA. Allan Roger, espôsa do segundo secretário da embaixada do Canadá, nesta capital, acaba de receber a visita do quarto filho, ocorrida no Hospital dos Estrangeiros, à qual deram o nome de James Fairechild.

✪

O EMBAIXADOR da Argentina, sr. Felipe A. Espil viajou para Buenos Aires no "Comet IV", da Aerolíneas Argentinas. Viagem de duas horas e trinta minutos.

"BOA" DUPLA

Marlene Blanco e Rosângela Marçal do elenco da Night and Day

Feijoada Pedagógica

Madrugada — Mister Eco

INQUÉRITO que se vinha arrastando através dos chamados trâmites legais, volta, agora, à tona, na capital paulista, trazendo para o noticiário o nome de Regina Maura, môça que foi Miss do grande Estado bandeirante nos idos — nem tanto — de cinquenta e sete. Tudo se prende ao desencaminhamento de uma menor — dezessete anos — por parte da citada bela, acusação que lhe é feita frontalmente por uma autoridade policial.

As declarações de Regina Maura à imprensa, rememorando os fatos, envolvem uma feijoada amiga, que teria sido o início da carreira pecaminosa de sua protegida. Conta Regina Maura que levou a menor para comer uma feijoada em determinado apartamento, onde haveria, entre outros convidados, "gente de respeito e bem situada na sociedade", pois, como sabeis, os distintos também gostam de feijoada e se não pejam — se preconceitos de côr não existem — de juntar o feijão prêto, carne sêca, pé de porco, o chispe e outros ingredientes de estilo à brancura imaculada do arroz. Qual não foi a surprêsa de Regina Maura, porém, ao verificar que tôda aquela gente — inclusive os "outros convidados" — dita respeitável, para enfrentar uma valente feijoada, não passava de frequentadores habituais do apartamento, em realidade, uma casa de tolerância.

ESSA gente maldizente não quer acreditar em Regina Maura. Nem faz a menor fé na sua boa intenção, quando afirma que "viu na oportunidade dessa visita (a feijoada) corrigir os defeitos de educação que notara na pobre criança", sua pupila. Ninguém quer, crer na inovação pedagógica de Regina Maura, o que, sem dúvida, é grande maldade.

Uma feijoada, afinal de contas, prato de resistência, e substancioso, por sua própria natureza é de predispor reservas morais, retraimento, meditação, e integridade acima de tudo. Sim, integridade. Não sabe Regina Maura, certamente, porque a feijoada ainda não foi incluída como matéria dos nossos cursos educacionais. Nos programas didáticos haveria de constar a obrigatoriedade de, pelo menos três vêzes por semana, suculentas aulas de feijoada.

Regina Maura está aí mesmo para mostrar à ignara plebe porque existe tanta linguiça embaixo do feijão.

Couvert

- A propósito, hoje é sábado e dia de feijoada no Cabeça Chata, "Au Bon Gourmet", Bar Recreio e muitas outras.
- Eliete Vasconcelos, "new face" lançada por Zilco Ribeiro e, atualmente, no caracaxá de Silva Filho, será a depoente de amanhã, no suplemento dês te DC.
- Oscar Ornstein é o "fio especial" de Ibrahim Sued.
- Mister Eco vai ver quem é Damita Jo, a cantora norte-americana que estreou ontem no Fred's.
- Salazar é quem comanda a música da La Bohème, onde Nora Nei continua como atração. O negócio é pedir-lhe — a ela, Nora Nei — para cantar "Muito Agradecida", sua mais recente gravação.
- E por hoje é só. Logo mais, receptores ligados para a batalha campal do Rio da Prata.

Pode Viajar

Astrologia — Prof. Mirakoff

HOJE, 4 — Favorável para viajar e consultar advogado, médico ou dentista.

ACONTECERÁ HOJE AO LEITOR

Seguem-se as possibilidades felizes ou não de hoje, com horas e números promissores, para os leitores nascidos em quaisquer dia, mês e ano, dos períodos abaixo:

PARA OS NASCIDOS:

ENTRE 22 DE DEZEMBRO E 21 DE JANEIRO (Capricórnio)

Espírito autoritário, desgostos íntimos. A tarde será de melhores augúrios. 14, 19 e 20; 5, 10 e 38 (horas e números).

ENTRE 22 DE JANEIRO E 18 DE FEVEREIRO (Aquário)

Árduas incumbências, complicações com amigos. A tarde será melhor. 15, 16 e 17; 6, 7 e 8 (horas e números).

ENTRE 19 DE FEVEREIRO E 20 DE MARÇO (Peixes)

Rusgas sentimentais, desapontamentos e mal-estar pela manhã. A tarde e a noite serão de melhoras. 16, 17 e 18; 43, 44 e 45 (horas e números).

ENTRE 21 DE MARÇO E 20 DE ABRIL (Aries)

Dissídios conjugais pela manhã. A tarde será mais razoável. 5, 14 e 31; 23, 32 e 41 (horas e números).

ENTRE 21 DE ABRIL E 21 DE MAIO (Touro)

Notícias impressionantes e surprêsas agradáveis à tarde. 17, 18 e 19; 71, 81 e 91 (horas e números).

ENTRE 22 DE MAIO E 21 DE JUNHO (Gêmeos)

Aspectos favoráveis pela manhã, com recebimentos de notícias agradáveis. A tarde será complicada. 1, 11 e 12; 19, 20 e 21 (horas e números).

ENTRE 22 DE JUNHO E 21 DE JULHO (Câncer)

Impetuosidade nas questões sentimentais e vacilação nas emprêsas comerciais. 13, 14 e 15; 31, 41 e 51 (horas e números).

ENTRE 22 DE JULHO E 22 DE AGÔSTO (Virgem)

Disposição orgulhosa e contrariedades. Vontades insatisfeitas, lutas íntimas. 16, 17 e 18; 246, 543 e 537 (horas e números).

ENTRE 23 DE AGÔSTO E 22 DE SETEMBRO (Leão)

Agressividade, incompreensões e torturas morais. 1, 10 e 23; 20, 25 e 37 (horas e números).

ENTRE 23 DE SETEMBRO E 21 DE OUTUBRO (Balança)

Melancolia pela manhã e negócios jurídicos em perspectiva. 12, 15 e 16; 32, 78 e 79 (horas e números).

ENTRE 22 DE OUTUBRO E 20 DE NOVEMBRO (Escorpião)

Abalos morais, dores de garganta, inquietação. 11, 22 e 23; 47, 58 e 67 (horas e números).

ENTRE 21 DE NOVEMBRO E 21 DE DEZEMBRO (Sagitário)

Contrariedades no lar, decepções e saúde abalada. 12, 13 e 14; 21, 31 e 41 (horas e números).

Kalma Murtinho é uma das intérpretes de "Está Lá Fora Um Inspetor", de Priestley, a estrear em breve no Teatro da Praça

Kim & Fim & TBC & TMDC

Teatro — Paulo Francis

KIM STANLEY — A intérprete está num filme que não comentarei, pois o assunto não é da minha alçada, mas vale a pena vê-la a despeito da companhia. É tão raro encontrar "gente" entre atores, hoje em dia. Temos muitos os sexos, bonecos maquilados, fantoches de dires a se imitarem mùtuamente, numa competição de esterilidade intelectual e de futilidade de imaginação. Kim é a mulher de rua, a judia pobre de Nova Iorque, que comeu o pão que o diabo amassou antes de realizar-se, ou afirmar-se, como criatura humana e atriz. Ela traz consigo uma carga de autenticidade pesoal que faz o pensamento radiofônico cofreudiano de Chayefsky parecer quase literatura.

O FIM DA PICADA — O empresário Silva Filho enviou uma circular à imprensa, dizendo que aceita as críticas sôbre a pornografia de seu espetáculo *Comigo é no Caracaxá*, e que já retirou os quadros mais ofensivos. Convida a crítica a uma nova visita ao João Caetano. Existem alguns tópicos na carta, que certamente não se referem à minha pessoa. Em primeiro lugar, não critiquei o espetáculo, por achar desnecessário repetir aqui o que eu já disse tantas vêzes sôbre as atividades da Praça Tiradentes. Em segundo lugar, Silva diz coisas boas sôbre a "crítica construtiva". Certamente está confundindo minha coluna com a de algum dos meus estimados colegas. Eu nunca faço crítica construtiva, quando comento adversamente um trabalho. Ou elogio, ou faço crítica destrutiva. Aliás, para todos os efeitos práticos, ignoro o significado de "crítica construtiva". Resta acrescentar que é um progresso da parte de Silva efetuar as modificações em seu trabalho a que se refere. Mas um progresso pequeno, diante das muitas possibilidades artísticas e comerciais do teatro-revista. Êste é um gênero que, ao contrário do teatro de comédia, tem público certo. Para que floresça basta um mínimo de inteligência, de senso de atualidade teatral, de bom-gôsto — características de que a Praça Tiradentes é notòriamente deficiente.

●

JULIA E GIMBA — Há em tôda parte uma campanha para "salvar" o TBC, no Rio e São Paulo. Ontem, um jornal chegou a fazer um editorial em benefício do melodrama de Artur Miller que a emprêsa está exibindo no Ginástico. Por outro lado, há uma companhia rival, o Teatro Maria Della Costa, operando em bases pràticamente iguais, que está muito bem de vida, fato negado sòmente pelo seu empresário, que é um adepto incondicional da teoria de que "quem não chora, não mama". Sandro Polônio, entretanto, tem a seu favor uma grande habilidade, um faro para o teatro de qualidade comercial, que todos os seus colegas podem invejar. A política de repertório do TBC é uma confusão total. Ainda há pouco, foi encenada em São Paulo uma peça de medíocre qualidade, inadaptável ao gôsto popularesco. Por que encená-la, portanto? Para perder dinheiro? E mais: Franco Zampari não soube e não sabe aproveitar o recurso econômico das excursões. Ignora o potencial da nova geração de teatro. Vejam Sandro: convidou Flávio Rangel, um dos melhores dos jovens diretores, e Gianfrancesco Guarnieri, um dos melhores dos jovens autores, para o seu próximo espetáculo, "Gimba". Sandro correu o Brasil de norte a sul, ganhando muito dinheiro. Portugal, idem. Zampari, quando se decide dar uma oportunidade, a um bom autor nacional, Jorge Andrade, entrega o texto a Alberto Daversa. E, agora, vamos ver "Senhorita Júlia", de Strindberg, um dos mais difíceis textos da literatura dramática, ensaiado em pouco tempo. A debacle do TBC se deve a outras causas que nada têm que ver com a propalada indiferença do público pelo teatro

Orquestra de Baile

Discos — Alberto Rêgo

CONTINUAM a ser lançados em grande número os discos para dançar, numa prova evidente que o gênero conquistou o grande público discofilo. Não existe hoje um suplemento mensal das grandes fábricas que não traga anunciado vários de longa duração destinados aos bailarinos. Ainda agora a "Rádio" reuniu a orquestra de Carioca para executar os números constantes do microsulco "Orquestra de Baile". Quanto aos números escolhidos não há novidade pois os sambas se alternam com os foxes, boleros e choros. Quanto a interpretação podemos dizer que Carioca mantém o seu prestígio, executando com bom gôsto tanto "O samba no Arpège", como "Conversa de botequim", dando um bonito colorido aos antigos "Fascinação", "Alexander's Ragtime Band" e "Apito no Samba", três músicas que reunem a preferência dos maestros brasileiros, pois já apareceram em outros elepês êste ano. Outras músicas: "Bernardine", "Pinguinho de Gente", "Torcida Organizada", "Não Troquemos de mal", "Joãozinho boa pinta" e "Ginga das Palmas", tôdas extremamente populares e bastante dançáveis. Prensagem sem defeito e boa sonoridade.

Uma grande novidade

INAUGURANDO uma nova fase, a Odeon vem de lançar o primeiro suplemento com os maiores nomes do rádio e televisão da terra do Mikado. Interpretando composições de sucesso internacional, os artistas nipônicos abrem novas perspectivas no amplo cenário musical. Abaixo a relação dos primeiros discos lançados em nosso país dedicados à colônia japonesa: Kaimana Hila — "Me ka nani ao kaupo", com Ethel Nakada; "Just sit' in the balcony" — Diana, com Keijiro Yamashita; "Crazy love" — "Send me some lovin" — com Keijiro Yamashita; "You are my destiny" — "Ça, c'est l'amour", com Jyun Nakajima; "Mittelnachtsblues" — "L'eau vivre", com Seiji Hiraoka; "La cumparsita" — "Nostalgias", com Ranko Fujisawa.

Chiquinho

O POPULARÍSSIMO Chiquinho, maestro da Rádio Nacional, desta capital, terá dentro de alguns dias o seu primeiro elepê lançado ao mercado pela Polidor. Trata-se de um longa duração de 12 polegadas, dedicada aos dançarinos.

Brenda Lee

O GRANDE sucesso do momento é a gravação de "Jambalaya", em discos Decca, na interpretação de Brenda Lee. Semana próxima teremos mais um disco, de 78 rotações, desta notável menina de nove anos, cantando "Love you till I die" e "Dynamite". O primeiro número reeditará o êxito de "Jambalaya".

Registro

1819 — Nasce, em Pernambuco, Joaquim Pinto de Campos.

1835 — Joaquim José Rodrigues Tôrres — futuro visconde de Itaboraí — presidente da província do Rio de Janeiro, sanciona o decreto da Assembléia Legislativa criando a Escola Normal de Niterói.

1927 — Decreto criando a Casa Rui Barbosa.

1928 — Morre, no Rio de Janeiro, o eminente jurista prof. Esmeraldino Bandeira.

1953 — Morre, em Paris, o embaixador Carlos Celso de Ouro Prêto.

1958 — Morre, no Rio de Janeiro, o antigo jornalista Caio Monteiro de Barros, que teve uma ação combativa na imprensa do Rio de Janeiro.

ANIVERSÁRIOS

FAZEM ANOS HOJE:
SENHORES:

Dr. Helvécio Xavier Lopes; Ulisses de Barros; Francisco Costa; Paulo Braz Pinto da Silva; Raul R. Barbosa Airosa; Edgard Barbosa Dantas; Oséas Lira; Paulo Mota Lima; Manoel Tancredo da Costa; dr. Juraci dos Santos Lima; Rui de Oliveira Santos; Haroldo Macedo; Jamil Sousa Peres e João Botega.

— Fazem anos hoje os jornalistas, srs. Alvaro do Nascimento Rodrigues; Mário Tarquínio de Sousa; Alberto Vito de Magalhães Fonseca; Herculano Mesquita de Siqueira e Luís Paiva de Meneses.

SENHORAS:

Gioconda Sousa Soares; Ritina Pelosi Câmara; Lília Nunes Niemeier e Elsie Lessa.

SENHORITAS:

Liney Rosas, filha do casal José e Enerina de Oliveira Rosas, residentes em Del Castilho.

CONFERÊNCIAS

A Associação dos Diplomados da Escola Superior de Guerra fará realizar hoje, às 9 horas, a primeira conferência do Ciclo de Conferências de Estudos da ADESG, no auditório da Escola Superior de Guerra — Fortaleza São João, na Urca, a cargo do eng. Mário Abrantes da Silva Pinto, que falará sôbre o tema: "As soluções para o Petróleo da Bolívia".

JANTARES

Rejubiladot com a investidura do desembargador Homero de Pinho no alto cargo de presidente do Tribunal de Justiça do Distrito Federal, seus amigos, colegas e admiradores vão homenageá-lo com um banquete, no dia 9 do corrente, às 20 horas, nos salões do Automóvel Clube do Brasil. As adesões poderão ser feitas na Biblioteca do Tribunal de Justiça e na sede do Automóvel Clube, à Rua do Passeio, n.º 90.

FESTAS

O Olímpico Clube — "Casa Doutor Sampaio Corrêa" — dando prosseguimento ao seu programa de atividades sociais, levará a efeito na sede da Rua Pompeu Loureiro 116, Copacabana, hoje, a partir das 12,30 horas, o já tradicional almôço de cordialidade dos associados; à noite, das 23 às 3 horas, no mesmo local — no "Ginásio Santos Sobrinho" — baile com a orquestra de Ladico; domingo, das 21 à 1 hora, noite dançante na buate. Informações pelos telefones 57-1838 e 57-1830.

REUNIÕES

Em cumprimento ao dispositivo estatutário, reunir-se-á ordinàriamente no dia 6, segunda-feira, às 20 hs em primeira e em segunda e última convocação às 21 horas, o Conselho Deliberativo do Olímpico Clube — Casa Doutor Sampaio Corrêa — na sede da Rua Pompeu Loureiro 116, Copacabana, para debater assuntos importantes de sua agenda.

EXPOSIÇÕES

Realizar-se-á dentro de alguns dias, na sede da Casa do Pôrto, a exposição de pintura da sra. Maria das Dôres de Noronha, pintora portuguêsa há pouco chegada ao Brasil e que vai fixar, em suas telas, os retratos do presidente da República e das embaixatrizes credenciadas junto ao nosso govêrno.

CURSOS

Será realizada dia 6, às 17,15 horas, na Escola de Arte e Decoração do Rio de Janeiro — Siqueira Campos, 18-A, Copacabana — a 1.a aula-conferência do curso de formação cultural, a cargo do prof. dr. Celso Kelly.

Passatempo

R. Bertolla

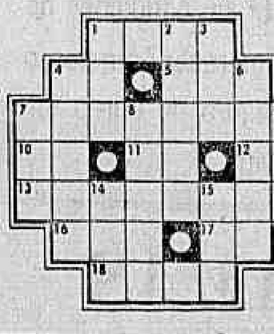

HORIZONTAIS:

1 — Sem mistura; imaculada.
4 — Poeira.
5 — Muito alvacento.
7 — Cidade de São Paulo.
10 — Artigo feminino, plural.
11 — Instrumento agrícola.
12 — Preposição: LUGAR.
13 — Rata grande.
16 — Zombar.
17 — Batráquio.
18 — Direção, banda.

VERTICAIS:

1 — Colocar.
2 — Moço.
3 — Liga de ferro com carbônio, endurecida pela têmpera.
4 — Passar ou andar por cima.
6 — Lugar de contenda.
7 — Um casal.
8 — Corta as beiras de.
9 — Mulher que amamenta por ajuste criança alheia.
14 — Sinal gráfico.
15 — Argola.

RESPOSTA DO Nº ANTERIOR

HOR.: dizado — ioró — ara — ou — ramal — data — bruxa — um — Aln — divã — ratona. VERT.: dou — ir — tórax — ora — rubra — alemã — atado — duna — rir — uva — in.

É FANTÁSTICO!

FASANELLO

DOMINGO VENDERÁ

SWEEPSTAKE

1º PRÊMIO

30 MILHÕES

NOS CLÁSSICOS

AVENIDA, 147 ...E NADA MAIS

Brasil venceu bem a guerra dos...

(Conclusão da 9ª pág.)

enchia de brios, indignado com a descortesia da AFA, de pretender mexer no horário sem consultá-lo. O chefe da delegação, sr. Antônio do Passo, disse anteriormente nada poder objetar à alteração, pois a fixação do horário era, regularmente, incumbência da AFA, reuniu-se no Hotel Claridge com os srs. Abrahim Thebet, Mozart di Giorgio (funcionário da CBD que aqui figura e age como paredro), Mendonça Falcão e Geraldo Starling, e todos, reunidos, assinaram um pacto: se não se jogasse à noite, o Brasil não iria a campo.

Por que atitude tão enérgica? Por uma razão muito simples: a AFA, em confiança, já pagara à CBD a quota referente ao jôgo final, assim, barriga cheia, companhia desfeita. Com os dólares no bolso, os paredros se achavam em condições de impor o que bem entendessem, sob pena de cometerem uma cafajestada capaz de manchar irremediàvelmente o prestígio do futebol brasileiro no exterior.

AFA RECUOU

Não o fizeram claramente, porém. Nem mesmo manifestaram o propósito, pois o sr. Antônio do Passo, talvez refletindo melhor, declarou que, mantendo-se a AFA irredutível, o Brasil jogaria sob protesto, apenas em atenção ao público argentino, e depois cortaria relações com a AFA. Essa declaração foi feita exclusivamente a repórteres brasileiros.

Enquanto isso, o sr. Abílio de Almeida, na sede da AFA, fazia a esta um apêlo, no sentido de que mantivesse o horário noturno, alinhando os argumentos usáveis no caso. Ouvido o apêlo, os delegados argentinos transmitiram-no ao Conselho Diretor da entidade e êste, após reunir-se, expediu uma nota explicando que não aceitava os tais argumentos, mas numa homenagem à CBD e numa prova de zêlo pela amizade reinante entre as duas entidades, atendia ao apêlo, fixando o início do jôgo para as 21,30 horas.

Carlson e...

(Conclusão da 9ª pág.)

unds" de 10 minutos por 2 de descanso, e as demais na modalidade de "vale tudo" terão a duração de 4 "rounds" de 5 minutos por 1 de descanso.

Os "pegas" de "jiu-jitsu" serão disputados em 3 "rounds" de 5 minutos por 1 de descanso.

Uruguai ficou...

(Conclusão da 9ª pág.)

3º — Paraguai, com 6 pontos ganhos em 6 partidas, tendo 3 vitórias e 3 derrotas, com 12 gols a favor e 12 contra; 4º — Peru, com 5 pontos ganhos em 6 partidas, com 1 vitória, 3 empates e 2 derrotas com 10 gols a favor e 11 contra; 5º — Chile, com 5 pontos ganhos em 6 partidas, com 2 vitórias, 1 empate e 3 derrotas, tendo 9 gols a favor e 14 contra; 6º — Uruguai, com 4 pontos ganhos em 6 partidas, tendo 2 vitórias e 4 derrotas, com 15 gols a favor e 14 contra e 7º lugar — Bolívia, com 1 ponto ganho em 6 jogos, com 1 empate e 5 derrotas, tendo 4 gols a favor e 23 contra.

No Hindu...

(Conclusão da 9ª pág.)

co de 1960", disse mais Paulo Amaral e concluindo: "com a seleção nacional fui à Hindas e lá voltarei com o Botafogo, se Deus quiser".

Próximos LANÇAMENTOS

FILMES PARA TODOS OS GOSTOS: 7 LANÇAMENTOS

"Meus Amores no Rio", produção de Carlos Hugo Christensen com Susana Freire e Jardel Filho, nos circuitos do São Luís e Palácio, "A Sargeta Foi Meu Berço", um drama francês com Daniel Gelin e Valentine Tessier, no circuito do Azteca, "A Desejada", uma película alemã com Maria Schell e Raf Valone, no circuito do Rivoli e, "Quando o Amor é Pecado", produção também alemã com Maria Schell e Curd Jurgens, no circuito do Vitória, são lançamentos da próxima segunda-feira nesta capital.

Teremos, ainda, na segunda-feira, nos cinemas do circuito Plaza, o filme alemão "Possuída Pelo Desejo", com Erika Remberg e Ditmar Schoenherr, nos cinemas do circuito Império o "western" "Reinado de Terror", com Sterling Hayden e, na próxima quinta-feira, nos cinemas Metro, a produção de Albert Zugsmith proibida até 18 anos, "Escola do Vício", com Russ Tamblyn e Jane Sterlini nos principais papéis e, em apresentações especiais, Mamie Van Doren, Jerry Lewis, Jackie Coogan e, Charles Chaplin Jr.

QUINZE CINEMAS VÃO EXIBIR

"Meus Amores no Rio", obteve, quando de sua apresentação em São Paulo, grande êxito, pois ficou em cartaz nada menos de doze semanas. Trata-se de uma película realizada por Carlos Hugo Christensen, inteiramente rodada no Rio. No elenco, além de Susana Freire e Jardel Filho, teremos Fábio Cardoso, Domingo Alzugaray, Catalano, Agildo Ribeiro, Afonso Stuart, e Diana Morell. Músicas de Ari Barroso, Herivelto Martins e Caima, executadas pela orquestra de Severino Araujo com interpretações de Ataulfo Alves e suas pastoras. Uma apresentação da Pelmex em Ultrascope e tecnicolor.

TRÊS ALEMÃS

"A Desejada", "Quando o Amor é Pecado", e "Possuída Pelo Desejo" são três películas alemãs, as duas primeiras com Maria Schell e, a última, com Erika Remberg. "Quando o Amor é Pecado" mereceu o primeiro prêmio no V Festival Internacional de cinema, realizado em Berlim.

TRANSVIADOS

"Escola do Vício", atração dos Metro, é um filme que conta, com realismo impressionante, os desmandos da que chega certa parte da juventude de hoje, não faltando os viciados em entorpecentes. No elenco, nomes famosos como Russ Tamblyn, Mamie Van Doren e Jerry Lewis.

JARDEL FILHO AMA SUSANA FREYRE

Em "Meus Amores no Rio", atração da proxima segunda-feira, num circuito de quinze cinemas da emprêsa Luís Severiano Ribeiro, Jardel Filho e Susana Freyre (foto acima) vivem uma deliciosa história de amor. As mais famosas músicas de Ari Barroso, Herivelto Martins, Ataulfo Alves e, Caymmi, executadas pela orquestra de Severino Araújo e, interpretadas por Ataulfo Alves e suas pastoras

INSTITUTO DE APOSENTADORIA E PENSÕES DOS BANCÁRIOS

DEPARTAMENTO DE INVERSÕES

DIVISÃO DE ENGENHARIA

CONCORRÊNCIA PÚBLICA 2/59

Chamo a atenção dos senhores interessados para o Edital da Concorrência Pública n.º 2/59 referente aos serviços de construção total de um prédio de 14 pavimentos, composto de 24 apartamentos, Delegacia, Ambulatório, etc., a ser edificado na Rua José Loureiro, na cidade de Curitiba — Estado do Paraná — a realizar-se no dia 15 do corrente, publicado no «Diário Oficial» da União (Seção I) do dia 28-3-59 à página 6.628.

Os elementos ou outros esclarecimentos serão fornecidos e prestados aos interessados na Seção de Expediente da Divisão de Engenharia, sita na Avenida Nilo Peçanha, 31 — sala 604 — Capital Federal, ou na Sede da Delegacia Regional do Instituto na cidade de Curitiba — Paraná.

(ass.) ENOS SADOK DE SÁ MOTTA
Presidente do IAPB

SINDICATO DOS EMPREGADOS EM ESCRITÓRIOS DAS EMPRÊSAS DE NAVEGAÇÃO DO RIO DE JANEIRO

EDITAL DE CONVOCAÇÃO

Pelo presente Edital, em cumprimento às Instruções baixadas pelo DNPS por intermédio das Portarias números 3.291 de 13-10-54; 3.948 de 28-2-57 e 4.306 de 10-3-59, faço saber aos que o presente virem ou tiverem conhecimento, que no dia 17 de abril de 1959 em primeira convocação às 8 horas, devendo comparecer pelo menos 2/3 dos associados em condições de voto, e em segunda convocação independente de nova publicação, às 12 horas com qualquer número serão realizadas em Assembléia Geral Eleitoral a eleição do Colégio Eleitor desta Entidade que oportunamente participará da Eleição para o Conselho Fiscal do I.A.P.M., ficando aberto o prazo de 5 (cinco) dias consecutivos a contar do dia seguinte à data da publicação dêste Edital, para a inscrição dos candidatos. Na Secretaria desta entidade poderão ser obtidas as informações sôbre a inscrição dos candidatos e, de modo geral sôbre a referida eleição.

Rio de Janeiro, 2 de abril de 1959.

CARLOS GERHARD
Presidente

PROFESSÔR ORIETHY-BEY

LETARGIA E HIPNOTISMO

O prof. Bey comunica que o seu próximo curso de Letargia e Hipnotismo terá início no dia 10 de abril. Inscrição na Praia de Botafogo n.º 48, 3.º andar, apto. 7. Informações pelo telefone 32-4657, das 14 às 18 horas. (Prof. Bey garante pleno êxito dos seus alunos).

ASSOCIAÇÃO NACIONAL CONTRA A TUBERCULOSE

RUA JUAN PABLO DUARTE, N.º 48 — 4.º ANDAR GRUPO 401 — TEL.: 52-3414

A SUA CONTRIBUIÇÃO É VALIOSA

A FAMÍLIA do TUBERCULOSO POBRE é uma vítima inerme em meio às circunstâncias que a rodeiam. As agruras da necessidade, a subalimentação e a ausência de amparo podem ser um fator decisivo na derrocada do seu lar. Contribua com medicamentos ou dinheiro abreviando o prazo da recuperação do TUBERCULOSO POBRE. Telefone para 52-3414 e salve milhares de vidas.

CAPIXABA

A ETIQUETA DA CAMISA PERFEITA

FABRICA E VENDAS ATACADO:
Prça. Municipal, 350 · 1.º-2.º-3.º ands. · Ed Scarton
COLATINA — Esp. Santo

GRANDE HOTEL ESTORIL

LIDERANDO OS HOTEIS DO E. E. SANTO
VITÓRIA — E. E. SANTO
O maior, o mais luxuoso e o mais moderno Hotel do Estado
End. tel. — ESTORIL — Tel * 2217

SINDICATO NACIONAL DOS CONTRAMESTRES, MARINHEIROS, MOÇOS E REMADORES EM TRANSPORTES MARITIMOS

Fundado em 23 de outubro de 1904

Sede própria: RUA CAMERINO, 128 — 10.º andar — Telefone 43-2296 — Endereço telegráfico «Bússola» — Matriz: Rio de Janeiro

EDITAL

ASSEMBLEIA GERAL ORDINARIA

Pelo presente edital, ficam convocados todos os associados em pleno gôzo de seus direitos sindicais, para se reunirem em Assembléia Geral Ordinária, no próximo dia 4 de abril, às 12 e 13 horas, respectivamente, em primeira e segunda convocação, em nossa sede social sita na Rua Camerino, cento e vinte e oito — décimo andar — para tomarem conhecimento e deliberarem sôbre a seguinte

ORDEM DO DIA:

1.º — Leitura, discussão e aprovação da ata da assembléia anterior.
2.º — Relatório a ser apresentado pelo senhor Presidente do Sindicato, constante do resumo dos principais acontecimentos do ano de 1958, as alterações do quadro social, o balanço do exercício financeiro e Balanço patrimonial comparado e uma demonstração especial da aplicação do Impôsto Sindical, tudo de conformidade com o Art. 551, da C.L.T., combinado com a portaria 884 de 5-12-42 e letras a, b, c e d do inciso VIII do Art. 67 do Estatuto.
3.º — Parecer do Conselho Fiscal sôbre as contas do exercício de que trata o item anterior.
4.º — Discussão e aprovação do relatório em causa de conformidade com o Art. 524 da C.L.T. (escrutínio secreto) e Art. 59 do Estatuto.

WALDIR GOMES DOS SANTOS
Presidente

INSTITUTO DOS INDUSTRIÁRIOS

DEPARTAMENTO DE SERVIÇOS GERAIS

DIVISÃO DE SERVIÇOS AUXILIARES

CONCORRÊNCIA PÚPLICA N.º 31/59

AVISO

1 — Faço saber aos interessados que no «Diário Oficial» — Seção I — de 23-3-59, às págs. 6.207/9, foi publicado o edital da concorrência em epigrafe, para fornecimento de material hospitalar.

2 — No item 78 das Especificações (luvas finas de borracha, para cirurgia, n.º 7), a quantidade é 3 dúzias. Nos itens seguintes, retifique-se a numeração para 79, 80 e 81.

3 — As propostas deverão ser entregues até às 14,00 horas do dia 8 de abril de 1959, na Seção de Compras, na Avenida Almirante Barroso, 78 — 3.º andar, quando se dará o encerramento da aludida concorrência.

ARCYRIA DE CASTRO SÓCRATES
Chefe do Serviço de Material

CINEMA DE ARTE ALVORADA
TEL. 27-2036
R. RAUL POMPEIA, 17 · COPACAB.
TRES SESSÕES DIÁRIAS: às 3·6 e 9 hs.
LUGARES MARCADOS, VENDIDOS COM ANTECEDÊNCIA (Preços Liberados)
LANÇAMENTO NO RIO DO GRANDE FILME ALEMÃO:
"CÉU SEM ESTRÊLAS"
SEGUNDA FEIRA
France Filmes
Dirigido por HELMUT KÄUTNER (DIRETOR DE "O GENERAL DO DIABO")
PROIBIDO ATÉ 10 ANOS
(HIMMEL OHNE STERNE) com ERIK SCHUMAN e EVA KOTTHAUS
EM COMBINAÇÃO COM Lívio Bruni E SOB OS AUSPÍCIOS DA SOCIEDADE TEATRO DE ARTE
MESMO PROGRAMA NO CINE MESBLA somente às 2as FEIRAS ÀS 3-6 E 9 HS. 3as FEIRAS ÀS 3 E 9 HS. 4as FEIRAS SESSÃO ÚNICA ÀS 6 HS.

CARTAZ

TEATROS

DE BOLSO 27-3122 — "Pedro Mico" Sábados às 20,30 e 22,15 horas. Vesperais às quintas e domingos às 16 horas.
CARLOS GOMES 22-7581 — "Tem Mulher ? Toi a ..." — às 21 horas. Vesperais às quintas e domingos às 16 horas.
COPACABANA 57-1818 "Brasileiros em Nova Iorque" às 21,30 horas. Vesperais às quintas e domingos às 16 horas.
DULCINA 32-5817 "A Compadecida" às 21 horas. Vesperais às quintas e domingos às 16 horas.
GINÁSTICO 42-4521 — "Panorama Visto da Ponte" às 21 horas. Sábados às 20 e 22 horas. Vesperais às quintas e domingos às 16 horas.
JOÃO CAETANO 43-4278 — "Comigo é no Caracaxá" às 20 e 22 horas. Vesperais às quintas e domingos às 16 horas.
LEME 17-6412
MAISON DE FRANCE 42-3896
MESBLA 22-7622 — "Negócios de Estado" têrças-feiras às 18,15 horas, quartas, quintas, sextas e domingos, às 21 horas. Sábados às 20 e 22,15 horas. Vesperais às quintas e domingos às 16 horas.
MUNICIPAL 42-6105 —
PRAÇA 37-3700 "A Volta do Camaleão Alface" aos domingos às 16 e 17,30 horas.
REPÚBLICA 22-0271
S. JORGE 43-5051 "A Úmer e Pedo..." aos sábados às 17 horas, domingos às 16 ... "Oscar" às 21 horas. Vesperais às quintas às 16 e aos sábados às 17 horas.
SERRADOR — 42-0422 "Elas só Usam Baby-Doll" às 20 e 22 horas. Vesperais às quintas e domingos às 16 horas.
TABLADO 26-4555 —
TIJUCA — 28-1038 — "A Mulher Atômica" às 21 horas. Sábados e domingos às 16 horas.
ZAQUIA JORGE

CINEMAS

LANÇAMENTOS

RAÍZES DO CÉU (The Roots of Heaven) — Americano. Cinemascópio. Colorido. Dirigido por John Huston. Com Trevor Howard, Errol Flynn, Juliette Greco, Orson Welles e Eddie Albert. Drama. No Palácio, Roxy, Madrid, Pirajá, Imperator e Monte Castelo. Horários: 2 — 4,30 — 7 — 9,30 horas. Proibido até 10 anos.
O AMOR SUBIU DE PREÇO (The High Cost of Loving) — Americano. Dirigido por José Ferrer. Com José Ferrer, Gene Rowlands, Joanne Gilbert, Jim Backus. Comédia. No Pax, Palácio Higienópolis e São Bento (Niterói). Sem indicação de horários. Censura livre.
A MARCA DA MALDADE — (Touch of Evil) — Americano. Dirigido por Orson Welles. Com Charlton Heston, Janet Leigh, Orson Welles e Akim Tamiroff. Melodrama. No São Luiz, Vitória, Presidente, Copacabana, Miramar, América, Coliseu e Icaraí (Niterói). Horários: 2 — 4 — 6 — 8 e 10 horas. Proibido até 18 anos.
A DEUSA (The Goddess) — Americano. Dirigido por John Cromwell. Com Kim Stanley, Lloyd Bridges, Netty Lou Holland. Drama. No Odeon, Alasca, Leblon, Tijuca. Horários: 2 — 4 — 6 — 8 e 10 horas. Proibido até 18 anos.
NAPOLEÃO (Napoleon) — Francês. Dirigido por Sacha Guitry. Com Daniel Gelin, Raymond Pellegrini, Michèle Morgan, Danielle Darrieux. Drama histórico. No Pathé, Caruso, Ricamar, Eskye Tijuca, Para Todos, Mauá, Regência, Grill (Niterói). Sem indicação de horários. Proibido até 10 anos.
QUADRILHA DE ASSASSINOS (The case Against Brooklyn) — Americano. Dirigido por Paul Weedkos. Com Darren McGavin, Maggie Hayes. Policial. No São José, Avenida, Bonsucesso, Mauá, Ouvreira(?). Horários: 2 — 3,40 — 5,20 — 7 — 8,40 e 10,20 horas. Proibido até 14 anos.
BROTINHO INDÓCIL (The reluctant Debutante) — Anglo-americano. Cinemascópio-Metrocolor. Dirigido por Vincente Minnelli. Com Rex Harrison, Kay Kendall, Sandra Dee, John Saxon. Comédia. Nos Metro Passeio, Copacabana, Tijuca. Horários: 2 — 4 — 6 — 8 e 10 horas. Censura livre.
A FAMÍLIA TRAPP (Die Trapp Familie) — Dirigido por Wolfgang Reinhardt — Com Ruth Leuwerick e Hans Holt. Drama. No Plaza, Astória, Olinda, Mascote. Horários: 2 — 4 — 6 — 8 — 10 horas. Censura livre.
PÃO, AMOR E ... (Pane Amore e ...) — Italiano. Dirigido por Dini Risi. Com Sophia Loren, Vittorio de Sica, Lea Pandovani e Antonio Cifariello. Comédia romântica. No Asteca, Art-Palácio, Ricamar, Riviera, Rivoli, Eskye-Meier, Regência e São Pedro. Horários: 2 — 4 — 6 — 8 — 10 horas. Proibido até 10 anos.

Solicitamos aos srs. exibidores a gentileza de atualizarem as programações e mudanças de filmes escrevendo ou telefonando para Fabiano ... Machado, Avenida Rio Branco 25, telefone 23-3239, das 18 às 23 horas.

CENTRO

MESBLA — 22-7720 — "Juventude".
CINEAC TRIANON — 42-6024 — Sessões Passatempo.
CAPITÓLIO — 22-0788 — Sessões Passatempo.
COLONIAL — "Depois do Carnaval".
ESTÁCIO DE SÁ — 32-2923 — "Ela Sabia Demais" e "Mergulho Mortal no Espaço".
FLORIANO — 43-0074 — "A Marca do Gavião".
IDEAL — 42-1218 — "O Melhor Gatilho".
IMPERIO — 22-9848 — "O Príncipe e o Mendigo".
MARROCOS — "Amigo e Algoz" e "Alô Paris, Alô Amor".
METRO PASSEIO — 22-6141 — "Brotinho Indócil".
ODEON — 22-1058 — "A Deusa".
PALÁCIO — 22-0836 — "Raízes do Céu".
PATHÉ — 22-8795 — "Napoleão".
PLAZA — 22-1097 — "A Família Trapp".
POPULAR — "Uma Certa Lucrécia".
PRESIDENTE — 32-7128 — "A Marca da Maldade".
REX — 22-6327 — "Sayonara".
RIVOLI — "Pão, Amor e ...".
VITÓRIA — "A Marca da Maldade".
RIO BRANCO — 43-1630 — "Por Quem os Sinos Dobram".
S. JOSÉ — 42-0592 — "Quadrilha de Assassinos".

ZONA SUL

ALASCA — "A Deusa".
ALVORADA — "Selva de Mulheres".
AZTECA — "Pão Amor e ...".
ARTE PALÁCIO — 57-2785 — "Pão Amor e ...".
ASTÓRIA — 47-0466 — "A Família Trapp".
BOTAFOGO — 292250 — "O Melhor Gatilho".
CARUSO COPACABANA — "Napoleão".
COPACABANA — "A Marca da Maldade".
FLORESTA — 26-6257 — "Cangaceiro" e "A Nova Idade Glacial".
GUANABARA — 26-5339 — "Pancho Vila, o Temerário".
IPANEMA — 47-3306 — "Quadrilha de Assassinos".
LEBLON — 27-7305 — "A Deusa".
METRO COPACABANA — 37-9797 — "Brotinho Indócil".
MIRAMAR — "Zorro e o Ouro do Cacique".
NACIONAL — 26-6072 — "Fogo em Maracaibo".
PAX — 27-6621 — "O Amor Subiu de Preço".
PIRAJÁ — "Raízes do Céu".
POLITEAMA — 25-1149 — "Quadrilha de Assassinos".
RIAN — 17-1144 — "Sayonara".
RICAMAR — "Napoleão".
RIVIERA — "Pão, Amor e...".
ROXI — 27-8245 — "Raízes do Céu".
S. LUIZ — "A Marca da Maldade".
ROYAL — "Delírio de um Sábio".

ZONA NORTE

AVENIDA — "Zorro e o Ouro do Cacique".
AMÉRICA — 48-4519 — "A Marca da Maldade".
CARIOCA — 28-8178 — "Sayonara".
ESKYE — 28-5518 — "Napoleão".
FLUMINENSE — "A Morada da Sexta Felicidade".
MADRID — "Raízes do Céu".
MARACANÃ — 48-1910 — "Zorro e o Ouro do Cacique".
METRO TIJUCA — 489970 — "Brotinho Indócil".
NATAL — 48-1480
OLINDA — 48-1032 — "A Família Trapp".
TIJUCA — 48-4518 — "A Deusa".
VILA ISABEL 38-1310
SANTA ALICE 38-9993 — "A Marca da Maldade".
S. AFONSO — "Pecado da Castidade".

SUBÚRBIOS DA CENTRAL

ABOLIÇÃO — "Bonequinha Chinesa".
ÁGUA SANTA — "Feliz Ano, Meu Amor". Proibido até 14 anos.
ALFA — 26-6315 — "Sangue em Suas Mãos".
ANCHIETA — "A Grande Vedette".
BELMAR — "Zorro e o Ouro do Cacique".
CACHAMBI — "Sayonara".
BANDEIRANTES — "Maldição de Frankstein".
COIMBRA — "A Última Etapa" e "Perigo Atômico".
CAIÇARA — "Vamos Voar Moço?"
COLISEU — 29-9753 — "A Marca da Maldade".
DEL CASTILLO — "Mulheres à Vista".
ENGENHO DE DENTRO — 29-4130 — "Selva de Mulheres".
ESKYE — "Pão, Amor e..."
IRAJÁ — 29-8330 — "A Marca do Gavião".
IMPERATOR — "Raízes do Céu".
MADUREIRA — 29-8783 — "O Melhor Gatilho".
MEIER 29-1222 — "Delírio de um Sábio".
MONTE CASTELO — 29-8250 — "Raízes do Céu".
PALÁCIO VITÓRIA — 48-1971 — "Diana de França".
PADRE NÓBREGA — "O Vale dos Reis" e "Chama Imortal".
PARA TODOS — "Napoleão".
REAL — 29-3467 — "As Aventuras de D. Juan" e "Lei é Lei".
RIDAN — 49-1633 — "Regressá-[illegible]".
SÃO JOAQUIM — "Vamos Voar Moço?" e "Anjos Grã-finos".
VAZ LOBO — 29-9198 — "O Príncipe e o Mendigo".

SUBÚRBIOS DA LEOPOLDINA

BONSUCESSO — "Bonequinha Chineza".
BRAZ DE PINA — "Zorro e o Ouro do Cacique".
CARMOLI — "Quando a Primavera Voltar".
CENTRAL — 30-3652 — "A Dama e o Vagabundo" e "Suíça Terra das Maravilhas".
MURIAÉ — "Rastros da Corrupção".
SANTA HELENA — 30-2666 — "Clandestinas da Noite".
LEOPOLDINA — "A Deusa".
MAUÁ — 30-5056 — "Napoleão".
MURIAÉ — "A Farra dos Malandros".
PALÁCIO HIGIENÓPOLIS — "O Amor Subiu de Preço".
PENHA — "Chão Bruto".
S. PEDRO — 30-4118 — "Pão, Amor e ...".
ROSÁRIO — "Odzila".

JACAREPAGUÁ

BARONESA — "O Irresistível Forasteiro".
MARAJÓ — "Loucos São Vocês".

BANGU

MOÇA BONITA — "Zorro e o Ouro do Cacique".

CAXIAS

PAZ — "Sayonara".
CAXIAS — "Coração Materno".
AVENIDA — "A Mancha".
POPULAR — "Meu Pecado foi Nascer".

TRÊS RIOS

REX — "Alma Satânica".

NOVA IGUAÇU

IGUAÇU — "Garras da Corrupção".
IMPERIAL — "Com Lágrimas na Voz".
NILÓPOLIS — "S.O.S. Noronha" e "Todas as Mulheres São Minhas".
S. JORGE — "Conflitos da Carne".
VERDE — "Antes Que a Noite Chegue".

REALENGO

SANTA CLARA — "Escreveu Seu Nome à Bala".

ILHA DO GOVERNADOR

GUARABU — "O Incrível Homem Que Encolheu" e "Dois Vigaristas Roubados".

NITERÓI

CENTRAL — "Sayonara".
EDEN — "Um Homem de Coragem".
GRILL — "Napoleão".
ICARAÍ — "A Marca da Maldade".
IMPERIAL — "Devoção de Mulher".
POPULAR — "Êsse Milhão é Meu".
ODEON — "Zorro e o Ouro do Cacique".
S. BENTO — "O Amor Subiu de Preço".

SÃO GONÇALO

MUTUA — "O Salário do Mêdo" e "O Brasil na Copa do Mundo".

PETRÓPOLIS

ARTE PALÁCIO — "Camélia".
CAPITÓLIO — "A Lei do Oeste".
D. PEDRO — "O Terror do Oeste".
PETRÓPOLIS — "A Morada da Sexta Felicidade".

TAIRETÁ

AVENIDA — "Assassino a Sangue Frio".

BARRA MANSA

SAUDADE — "Cavalgada de Aventuras".
PALÁCIO — "Amanhã Será Tarde Demais".
EDEN — "Raízes do Céu" e "A Glória de um Povo".

VOLTA REDONDA

AVENIDA — "A Luz de Uma Ilusão".

Está tudo...

(Conclusão da 9ª pág.)

gentina, com a agravante de não possuírem os locais figuras como Didi e Pelé, nem tampouco um arqueiro digno de ocupar o arco internacional da Argentina. A seleção argentina, todavia, a fôrça de ganhar sempre com muita sorte, logrou infundir em si mesma um otimismo que lhe pode ser muito útil nos momentos decisivos do "match".

O CLIMA

Quanto ao clima da peléja, que é realmente de autêntica guerra, os jornais argentinos afirmam que é dos mais favoráveis a que um jôgo normal seja realizado. Segundo êles, esta é a primeira vez, desde muitos anos, que o público argentino não se tem mostrado exageradamente apaixonado, nem mesmo com os seus próprios jogadores.

De qualquer maneira porém, os dados estão lançados: Brasil, campeão do mundo, e Argentina, campeã sul-americana disputarão o título sul-americano de 1959.

SOBE O MARCADOR

Rubens Carrapito está certo de que Clareira vai subir no marcador. A égua anda como nos seus melhores dias e seu trabalho ao longo da milha animou muito. Trouxe para os cronômetros 106" tendo terminado em 13" os últimos 200 metros. E a pista, diga-se de passagem, não estava muito boa para marcas sugestivas. Clareira que aí aparece na foto voltou na manhã de ontem à pista para o exercício final. E fêz 44" nos 700 metros na mesma toada do trabalho na distância. Resta apenas agora aguardar a tarde de amanhã quando a defensora do Stud Verde e Prêto enfrentará os "leões" da sua geração em mais uma prova de fogo para as suas boas qualidades reveladas entre as éguas

URUTACA VOLTA FIRME: UDINE BEM NA 'ONZE'

Vovó Teresa em condições de desencabular

VOVÓ TERESA volta a aparecer hoje como uma das fôrças do primeiro páreo. Vem de perder um páreo incrível para SARAVÁ, quando manheirando muito no final, não conseguiu encontrar o caminho certo para o espelho. Hoje no regime do bridão a pupila de Sabatino D'Amore está em condições de marcar sua esperada vitória. Daí merecer êste nosso destaque como uma indicação segura no páreo inicial do programa de hoje na Gávea.

Lembretes

1.º PAREO

STAR LIGHT ostenta boa forma. Vai dar trabalho.

VOVO' THEREZA é séria rival, outra vez

SUPIMPA correu bem na última. Já pode "estourar" com uma pule de 200.

2.º PAREO

FADIA é a fôrça do páreo. Deve vencer.

EXALTADA aprontou bem anteontem. Otimo azar.

3.º PAREO

MY FAIR LADY é séria concorrente agora.

MONTEGÊ anda "tinindo" e é excelente azarão.

4.º PAREO

HELEN BLAIR venceu com autoridade. E' inimiga.

JAVOLA' na areia, deve correr o que sabe

5.º PAREO

HURLINGHAM estréia bem movido. O'tima indicação.

ROBIE é irmão materno de Ribol. Trabalhou satisfatoriamente. Bom azarão.

6.º PAREO

SHELL deve chegar colocada. Tem bom exercício esta irmã materna de Clareira.

ESBELTA estréia na conta. Rival.

7.º PAREO

URUTACA é melhor que a turma

UDINE pode formar a "dobradinha"

8.º PAREO

XEREM deve correr bem na pesada, pois, além de ser filho de Masaka, é irmão materno da "lameira" Kuty...

UKASE vai dar trabalho. Possui bons exercícios para a estréia.

Campeche ficou na vez: difícil perder

A égua CAMPECHE reaparece como fôrça destacada do quarto páreo desta tarde no Hipódromo da Gávea. Vem de perder para VIVA que foi na turma de cima e repetiu. Continua em perfeito estado de treino e para vencer hoje bastará confirmar sua derradeira exibição. Merece, assim, CAMPECHE um lembrete para os nossos leitores, como uma das melhores pules para a programação desta tarde no Hipódromo Brasileiro.

Nossos informes para hoje

1.º Páreo — 1.300 metros — Cr$ 60.000,00 — Cr$ 18.000,00 e Cr$ 12.000,00 — às 13,50 hs. — Record: Farineli, 79"2/5

Animais — Jóqueis — Pêso	Possibilidades	Treinadores	Performances	Tempo
1—1 Star Light H. Cunha 54	Correndo bem. É grande candidato	W. Costa	2.º de Ué — Justicia	91"1|5 1400 AP
2 Rigido S. Pereira 56	Não gostamos. Pouca chance.	Mg. Souza	6.º de Saravá — V. Thereza	100" 1300 AP
2—3 Vovó Thereza, J. March. 56	Agora levam de barbada. Firme.	S. Amore	2.º de Saravá — Inágua	100" 1300 AP
4 Supimpa, J. G. Silva .. 56	Regular sòmente. Páreo difícil.	J. Mesquita	6.º de Ué — Star Light	91"1|5 1400 AP
3—5 Arancina, P. Labre 60	Tem possibilidades aqui. Melhorou.	M. Neves	6.º de Ugien — Tia Mimi	89"2|5 1400 AP
6 Florisa, P. Tavares 60	Cuidado. Turma mais fraca.	L. Pereira	4.º de Kuty — Ujará	84"4|5 1300 AP
4—7 Jamborée, U. Cunha 56	Chance de primeira. Muita fé.	E. Cardoso	12.º de Ué — Star Light	91"1|5 1400 AP
8 Sei Venon A. Santos .. 52	Bem montada. Poderá figurar.	M. Raphael	1.º de Milsa — Fronteira	110" 1600 AP

Nossa indicação — VOVO' THEREZA Adversária — STAR LIGHT Bom azar — JAMBOREE

2.º Páreo — 1.200 metros — Cr$ 80.000,00 — Cr$ 24.000,00 — e Cr$ 16.000,00 — às 14,20 hs. — Record: Celeiro, 71"3/5

Animais — Jóqueis — Pêso	Possibilidades	Treinadores	Performances	Tempo
1—1 Fadia F. G. Silva 54	Esperam reabilitação. Tinindo.	Ed. Coutinho	5.º de Frauta — Zungo	60"2|5 1000 GP
2 Patrôa O. Ullôa 54	Será a favorita. Contam ganhar.	L. Ferreira	3.º de Zunga — Floramour	59"2|5 1000 GM
2—3 F. Enchantée, J. Portilho 54	Grande rival. Dará trabalho.	J. S. Silva	9.º de Frauta — Zunga	60"2|5 1000 GP
4 Exaltada A. Cardoso .. 54	Regular apenas. Surprêsa.	G. Feijó	1.º de Kanagava — Jonsiona	65"3 5 100 AP
3—5 Milonia L. Rigoni 54	Não gostamos. Páreo difícil.	R. Costa	2.º de Kuty — Ujará	64" 1100 AP
6 Pamona. A. Santos 54	Páreo mais forte agora. Portanto.	J. Lourenço	1.º de Kanagava — Flour Bleu	64"2|5 1100 AP

Nossa indicação — PATROA Adversária — FADIA Bom azar — PAMONA

3.º Páreo — 1.400 metros — Cr$ 90.000,00 — Cr$ 27.000,00 e Cr$ 18.000,00 — às 14,50 hs. — Record: Urge, 84"4/5

Animais — Jóqueis — Pêso	Possibilidades	Treinadores	Performances	Tempo
1—1 Drósera, U. Cunha 55	Das prováveis. Volta melhor.	C. Pereira	7.º de Clareira — Urujaia	58" 1000 GM
2 Ungava, O. Ullôa 55	Venderá caro a derrota. Inimiga	E. Freitas	1.º de Xina — La Tulipe	82"2|3 1300 AL
2—3 My Fair Lady L. Rigoni 55	Chance de primeira. Bem montada	H. Souza	2.º de Antigona — Usinga	104" 1600 AP
4 Lilly Rose G. Almeida 55	Chance de colocar. Difícil ganhar	G. Feijó	9.º de Antigona — Usinga	104" 1600 AP
4—5 Shashala. A. Santos 55	Sua forma é ótima. Perigosa.	A. Morales	9.º de Urge — Gig. Madrid	97" 1600 AP
6 Montegê G. Queiroz 55	Não deve ser desprezada. Firme.	E. Feijó	1.º de Dudka — Xeta	82"2|5 1300 AL

Nossa indicação — MY FAIR LADY Adversária — DRÓSERA Bom azar — SHASHALLA

4.º Páreo — 1.400 metros — Cr$ 70.000,00 — Cr$ 21.000,00 e Cr$ 14.000,00 — às 15,20 hs. — Record: Urge, 84"4/5

Animais — Jóqueis — Pêso	Possibilidades	Treinadores	Performances	Tempo
1—1 Campeche, L. Rigoni 56	Gostamos. Candidata certa.	P. Morgado	2.º de Viva — Terpsícore	72"4|5 1200 GM
2 Sae Mew. A. Cardoso 54	Não cremos. Páreo mais difícil.	M. Raphael	5.º de Viva — Campeche	72"4|5 1200 GM
2—3 Fair Helen, G. Queiroz .. 56	Dá o que fazer. Perigosa.	S. Freitas	7.º de Royal Gilly — H. Blair	73"4|5 1200 AL
4 Escopeta, J. Ramos 56	Vem de último. Não gostamos.	W. Aliano	8.º de Viva — Campeche	72"4|5 1200 GM
3—5 Terpsícore, D. P. Silva .. 58	Tem chance aqui. Vai figurar.	M. Araújo	3.º de Viva — Campeche	72"4|5 1200 GM
6 Javolá H. Lima 58	Atuou menos do esperado. Há fé.	R. Soares	5.º de Viva — Campeche	72"4|5 1200 GM
4—7 Dinarzade M. Henrique .. 58	Na turma é perigosa. Cuidado.	M. Salles	9.º de Viva — Campeche	72"4|5 1200 GM
8 Helen Blair A. Santos .. 58	Grande reforço. Pode repetir.	P. Morgado	1.º de Vatinga — Lamboa	87" 1400 GP

Nossa indicação — CAMPECHE A Adversária — JAVOLA' Bom azar — FAIR HELEN

5.º Páreo — 1.200 metros — Cr$ 80.000,00 — Cr$ 24.000,00 e Cr$ 16.000,00 — às 15,50 hs. — Record: L' Amiral, 73"1/5

Animais — Jóqueis — Pêso	Possibilidades	Treinadores	Performances	Tempo
1—1 Pégasus M. Henrique 54	Retrospecto. Contam ganhar.	J. Morgado	2.º de Talon — Volteio	63"4|5 1000 AP
2 Valmy O. Ullôa 54	Estréia bem preparado. Inimigo.	E. Freitas	Estreante.	—
2—3 Grand Cônsul U. Cunha 54	Não gostamos. Páreo forte.	M. Mendes	4.º de Kill — Paissandu	61"2|5 1000 GM
4 Hurlingham. A. Santos .. 54	Estréia bem montado. Há fé.	A. Morales	Estreante.	—
3—5 Quebrafogo L. Rigoni .. 54	Apenas placê. Não agrada.	P. Morgado		—
6 Robie L. Dias 54	Cuidado. Muita Fé. Poderá vencer	M. Gil		—
4—7 Volteio E. Castillo 54	Algo melhor, mas não gostamos.	J. S. Silva	6.º de Zopo — Zorô	63"4|5 1000 AP

Nossa indicação — PEGASUS Adversário — WALMY Bom azar — ROBIE

6.º Páreo — 1.200 metros — Cr$ 80.000,00 — Cr$ 24.000,00 e Cr$ 16.000,00 — às 16,20 hs. — Record: L'Amiral, 73"1/5' (BETTING)

Animais — Jóqueis — Pêso	Possibilidades	Treinadores	Performances	Tempo
1—1 Esbelta G. Almeida 54	Estreante. Competidora certa.	C. Pereira	Estreante.	—
2 Fusca W Andrade 54	Melhorou e levam muita fé.	Ed. Coutinho	3.º de Zunga — Floramour	64"2|5 1000 AP
2—3 Vitamina, O. Ullôa 54	Estreante. Tem ótimo exercício.	E. Freitas	Estreante.	—
4 Queridere, A. Cardoso .. 54	Não gostamos. Ainda é cedo.	F. Schneider	6.º de unga — Floramour	64"2|5 1000 AP
5 Icangá, J. Baífica 54	Não demora ganhar. Ótimo placê.	J. Mesquita	4.º de Zunga — Floramour	65" 1000 AL
3—6 Shell J. Portilho 54	Levam fé, sendo dos prováveis.	R. Carrapito	Estreante.	—
7 Patsy E. Castillo 54	Outro que tem muita chance.	L. Ferreira	Estreante.	—
8 Imbuida, A. Santos 54	Não correu mal. Poderá aparecer.	R. Costa	4.º de Fadia — Patrôa	64"2|5 1000 AP
4—9 Zarza J. Marchant 54	Grande competidora. Cuidado.	C. Cabral	5.º de Zunga — Flouramour	64"2|5 1000 AP
10 Floramour J. Tinoco 54	Pelo que atuou é grande rival.	A. Barbosa	2.º de unga — Fusca	94" 1400 AP
11 Martinezia, não corre .. 54	Não corre.	A. Monteiro	Estreante.	—

Nossa indicação — FLORAMOUR Adversário — SHELL Bom azar — ESBELTA

7.º Páreo — 1.400 metros — Cr$ 80.000,00 — Cr$ 24.000,00 e Cr$ 16.000,00 — às 16,50 hs. — Record: Urge, 84"4/5

Animais — Jóqueis — Pêso	Possibilidades	Treinadores	Performances	Tempo
1—1 Urutaca, O. Ullôa 55	Esperam sua vitória. Inimiga.	E. Freitas.	2.º de Gj. Madrid — Xilose	94"4|5 1400 GL
" Udine, A. Marçal 55	Grande ajuda. Viável esta 11.	E. Freitas.	2.º de Orange — La Tulipe	
2 Libônia E. Furquim 55	Não gostamos. Páreo difícil.	J. Coutinho	5.º de Vespertina — Cuba	79"4|5 1200 AP
2—3 Densidade, L. Rigoni .. 55	Tem chance e vai bem montada.	C. Pereira	Estreante.	79"4|5 1200 AP
4 Cuba B. Marinho 55	Dos grandes azares da carreira.	W. Aliano	2.º de Vespertina — Lundia	
5 Orizaga A. Santos 55	Não é difícil. Volta melhor.	J. Arraújo	4.º de Samôa — Xai	78"4|5 1200 AP
3—6 Lundia, P. Labre 55	Ligeirinha e havia fé na última.	J. S. Silva	3.º de Vespertina — Cuba	79"4|5 1200 AP
" Ximbica, J. A. Silva 55	Apenas refôrço para Lundia.	J. S. Silva	5.º de Samaô — Xai	78"4|5 1200 AP
7 Orima U. Cunha 55	Progrediu bastante. Candidata.	J. Morgado	6.º de Lak Chane — Ximana	103"3|5 1600 AP
4—8 Pamparra, J. Carlindo .. 55	Na estréia não atuou o esperado.	R. Silva	4.º de Vespertino — Cuba	79"4|5 1200 AP
9 Xilose J. Marchant 55	Tem chance de primeira. É rival.	M. Almeida	3.º de Xaré — Xoura	75"1|5 1400 GM
" Xanca, J. Ramos 55	Apenas como refôrço. E mais nada.	C. Cabral	6.º de Umbaúba — Xilose	82"4|5 1300 AL

Nossa indicação — URUTACA Adversária — CUBA Bom azar — DENSIDADE

8.º Páreo — 1.400 metros — Cr$ 80.000,00 — Cr$ 24.000,00 e Cr$ 16.000,00 — às 17,20 hs. — Record: Urge, 84"4/5

Animais — Jóqueis — Pêso	Possibilidades	Treinadores	Performances	Tempo
1—1 Xerem, J. Marchant 55	Estreante. Levam de barbada.	C. Cabral	Estreante.	—
2 Xuê, H. Cunha 55	Placê no máximo. Difícil ganhar.	H. Souza	13.º de Xiu — Kiang	91" 1400 AP
3 Mocinho, não corre 55	Não corre.	A. Monteiro	7.º de Ranchipur — Duraznito	78" 1200 AP
2—4 Ukase O. Ullôa 55	Estreante. Tem possibilidades.	E. Freitas	Estreante.	—
5 Westpoint, J. Marinho .. 55	Rende melhor na areia. Há fé.	M. Mendonça	4.º de Jatancioso — Kaiser	99"1|5 1600 GM
6 Retruco D. Moreira 55	Não gostamos. Páreo difícil.	C. Gomez	9.º de Outolaw — Fogo Morto	89"1|5 1400 AL
3—7 Haritair, D. Moreno 55	Pelo que demonstrou é candidato.	M. Gil	2.º de True Love — Sputnik	90"1|5 1400 AP
8 Sake M. Henrique 55	Vem de S. Paulo, mas não dá ainda	M. Salles	6.º de Orzmud — Pullmea (SP)	82"4|5 1300 AL
9 Sputnik E. Castillo 55	No máximo uma colocação.	A. Paim	5.º de Jatancioso — Kaider	99"1|5 1600 GM
4-10 Lisambo A. Santos 55	Grande rival. É perigoso.	A. Corrêa	2.º de Leafless — Xuê	78"3|5 1200 AP
11 Dórico H. Lima 55	Não gostamos. Há melhores.	A. Feijó	9.º de Bomarchuê — Xuê	96"1|5 1500 AL
12 Passatempo, B. Alves .. 55	Pelo que tem feito é difícil.	B. Carvalho	7.º de Leafless — Lisambo	78"3|5 1200 AP
13 Xibio A. Portilho 55	Volta bem movido. Cuidado.	M. Canejo	5.º de Xiu — Bomarchuê	76"3|5 1200 AL

Nossa indicação — XEREM Adversária — LISAMBO Bom azar — UKASE

Patrôa cada vez melhor poderá repetir

Volta a competir no segundo páreo desta tarde na Gávea a potranca PATRÔA. Vem a pupila de Levi Ferreira mostrando sempre melhoras, tendo na sua última exibição vencido com muita categoria. Seguiu em forma soberba e hoje sua chance para marcar mais um êxito na campanha é das mais seguras. Assim, merece destaque PATRÔA como a mais provável ganhadora da segunda competição desta tarde no Hipódromo da Gávea.

PROGRAMAS

Corrida de amanhã

1.º PAREO — AS 13,50 — 1.600 metros
Cr$ 85.000,00

		Ks.
1—1	Ruy Blás F. Irigoyen ..	55
2	Match, J. Portilho	55
2—3	Olimpo W. Andrade ..	55
4	Rebate, J. Tinoco	55
3—5	Ranière J. Carlindo	55
6	Cantineiro, M. Teixeira ..	55
4—7	Lúpulo, M. Henrique	55
8	Jatancioso D. Moreira	55

(Conclusão da 8.ª pág)

2.º PAREO — AS 14,20 — 1.000 metros
Cr$ 85.000,00

		Ks.
1—1	Sherif, A. Santos	54
2—2	Karakol, J. Portilho	54
3—3	Talon, L. Diaz	54
4	Paissandu W. Andrade ..	54
4—5	Monehostil, C. Dias	54
6	Kill, E. Castillo	54

3.º PAREO — AS 14,50 — 1.600 metros
Cr$ 60.000,00

		Ks.
1—1	Parnahyba, L. Rigone ...	56
2—2	Jasmino, U. Cunha	52
3	Ibanez, J. Tinoco	54
3—4	Hagen, A. G. Silva	50
5	Ulo, H. Cunha	52
4—6	Mobar, A. Cardoso	54
7	Tutti Frutti, E. Castillo	58

4.º PAREO — AS 15,20 — 1.500 metros
Cr$ 70.000,00

		Ks.
1—1	Karbon A. Santos	56
2	Macon, C. Dias	52
2—3	Verbete A. Marçal	56
4	Rapallo E. Castillo	50
3—5	Chianti, J. Martins	56
6	Voluntarioso, J. G. Silva	56
4—7	Ramboia, J. Silva	52
8	Vig. A. G. Silva	56

5.º PAREO — AS 15,50 — 1.000 metros
Cr$ 80.000,00

		Ks.
1—1	Kanagava, H. Cunha	54
2	Moss Rose, Niclevisk ...	54
2—3	Lakbi, J. Portilho	54
4	Pena Branca, A. G. Silva	54
3—5	Be Gay, L. Rigoni	54
6	Guerrilha, H. Cunha ...	54
7	Kaleça, A. Santos	54
4—8	Manguerito, O. Oliveira .	54
9	Peggy, J. Tinoco	54
"	Irquinta, D. P. Silva ..	54

6.º PAREO — AS 16,20 — 1.000 metros
Cr$ 80.000,00 — (BETTING)

		Ks.
1—1	Estilhaço, A. G. Silva ..	54
2	Labatou G. Queiroz	54
3	Medlar, J. A. Silva	54
2—4	Vagalume J. Tinoco	54
5	Van Cleef, A. Santos ...	54
6	Enjeitado, G. Almeida ..	54
4—7	Pampo, C. Dias	54
8	Tico, H. Vasconcelos	54
9	Pelicano, W. Andrade ..	54
4-10	Mercúrio, não corre	54
11	Foolish E. Castillo	54
12	Itaguaí F. G. Silva	54
13	Juiz d. Paz, G. Greme Jr.	54

7.º PAREO — GRANDE PRÊMIO OUTONO A (Clássico) — (1.ª prova da Tríplice Coroa) — As 16,50 — 1.600 metros
Cr$ 600.000,00 — (BETTING)

		Ks.
1—1	Xaveco L. Rigoni	55
"	Xadrez E. Castillo	55
"	Xenxém, J. Marchant ..	55
2—2	Endymion, O. Ullôa	55
3	Clareira, J. Portilho	55
4	Myron, G. Júnior	55
5	Zèquinha J. Tinoco	55
3—6	Ribol, L. Diaz	55
7	Effrené A. Santos	55
8	Seival, D. Moreira	55
"	Ranai, A. Cardoso	55
4—9	Escorial, F. Irigoyen ...	55
"	Lohengrin, U. Cunha	55
"	Frontenac, U. Cunha	55
"	Emoción, F. Irigoyen ...	53

8.º PAREO — AS 17,20 — 2.000 metros
Cr$ 100.000,00 — ("Handicap" Especial) (BETTING)

		Ks.
1—1	Verbo, J. Marchant	59
"	Xanto, G. Queiroz	50
2—2	Andes, F. Irigoyen	55
3	Vilão, H. Cunha	51
3—4	Orenoco A. Santos	53
5	Guaiúna, O. Ullôa	52
4—6	Parietal, U. Cunha	50
7	Ile de France, A. G. Silva	50
8	Bon Soir, J. Silva	50

AMERICO BRASILICO
ADVOGADO
Causas cíveis e criminais — Av. Presidente Vargas, 435 — 6.º andar — sala 603 — Tel.: 23-0932 ou 38-7681

Corrida de 5.ª Feira

1.º Páreo — às 13,50 hs. — 1.300 metros — Cr$ 60.000,00.

		Quilos
1—1	Veleiro	60
2	Sixpence	60
2—3	White Face	60
4	Altimetro	56
3—5	Dovar	58
6	Raro	60
4—7	Malvinero	60
8	Gilvus	58
9	Relicário	50

2.º Páreo — às 14,20 hs. — 1.000 metros — Cr$ 50.000,00.

		Quilos
1—1	Iaiá Formosa	56
2—2	Imperata	56
3	Arrevila	50
3—4	La Ballerina	60
5	Zara	52
4—6	Sur Mer	50
7	Papinha	54

3.º Páreo — às 14,30 hs. — 1.400 metros — Cr$ 50.000,00

		Quilos
1—1	Biquara	60
2	Blue Bird	50
2—3	Dona Magda	54
4	Experiência	54
3—5	Gaiata	50
6	Atica	52
4—7	Galga	54
8	Eçaruna	58
9	Trica	56

4.º Páreo — às 15,20 hs. — 1.800 metros — Cr$ 50.000,00

		Quilos
1—1	Chananeco	56
2	Abilio	54
2—3	Crystal	54
4	Rico	50
3—5	Moderno	56
6	Campo Flôr	50
4—7	Sea Prince	50
"	Typhoon the Second ...	50

5.º Páreo — às 15,50 hs. — 1.300 metros — Cr$ 70.000,00.

		Quilos
1—1	Narciso	56
2	Tio Ernesto	56
2—3	Baracchine **	56
4	Penstock	56
5	Jonvision	56
3—6	Bertholdo	56
7	Gandula	56
8	Derwish	56
4—9	Tisnado	56
10	Emok	56
11	Mané Chico	56

* ex-Guná.
** ex-Piperman

6.º Páreo — às 16,20 hs. — 1.200 metros — Cr$ 50.000,00 — (BETTING)

		Quilos
1—1	Ratal	58
2	Procela	54
3	Picuhy	50
2—4	Gable	58
5	Buoyant	58
6	Marataises	52
3—7	Onório	58
8	Sabugueiro	56
99	Canzoneta	58
4-10	Jarazal	52
11	Iriswal	54
12	Dourador	58

7.º Páreo — às 16,50 — 1.500 metros — Cr$ 100.000,00 — (BETTING) (PROVA ESPECIAL DE EGUAS)

		Quilos
1—1	Guaja de Madrid	55
2	Javaneza	52
2—3	Ukrania	50
4	Tia Mimi	52
3—5	Deasy	50
6	Kuty	52
4—7	Vaga	52
8	Olia	57
9	Ué	52

8.º Páreo — às 17,20 hs. — 1.400 metros — Cr$ 50.000,00 (BETTING).

		Quilos
1—1	King Admiral	60
2	Canto Lindo	54
3	Promombó	52
4	Lapacho	56
2—5	Operante	60
6	Gardingo	50
7	Palm Springs	60
"	Cimbronasso	50
3—8	Ibéris	52
9	Ijossé	58
"	Jacaré	52
"	Buoyant	52
4-10	Equívoco	60
12	Jerry	60
13	Hivam	56
14	Acyr	50

O Diário Carioca APONTA

Páreos		Duplas
1.º	Vovó Teresa — Star Light — Jamborée	12
2.º	Patrôa — Fadia — Pamona	12
3.º	My Fair Lady — Drósera — Shashala ..	13
4.º	Campeche — Javolá — Fair Helen	13
5.º	Pégasus — Walmy — Robie	12
6.º	Floramour — Shell — Esbelta	34
7.º	Urutaca — Cuba — Desindade	12
8.º	Xerem — Lisambo — Ukase	14

RAIOS X Dr. Victor Côrtes
Exames radiológicos em residências
TOMOGRAFIAS
Diàriamente das 8 às 11 e das 14 às 17 horas
RUA ARAÚJO PÔRTO ALEGRE, 70
9.º andar — Tel.: 22-5330

SÃO JOSÉ DOS CAMPOS
— CAMPOS DE JORDÃO —
Onibus diários e diretos para São José dos Campos e dando ligações com Campos de Jordão. Admire o progresso de São José e goze as delícias de Campos de Jordão.
Informações e venda de passagens — Estação Rodoviária — Praça Mauá — (balcão da administração: Tel. 23-3414) Em São José dos Campos — Bar Santa Helena — Rua 15 de Novembro, 112 — Tel.: 442. Aceitam-se encomendas e alugamos ônibus especiais.

Densidade (em boa forma) é "inimiga"

Há vários meses a parelha Urutaca-Udine se acha afastada das pistas, em competições públicas. Todavia ambas as defensoras do Stud Paula Machado têm condições de figurar com êxito no sétimo páreo de hoje.

A filha de Dragon Blanc estreou em maio de 1958 e naquele mesmo mês cumpriu sua segunda e última "performance". Vale ressaltar que naquelas duas oportunidades Urutaca finalizou colocada, obtendo, respectivamente, um terceiro e um segundo lugares.

FÔRÇA

Urutaca *debutou* arrematando em terceiro lugar para Clarisse e Xilose. Uma semana depois escoltou Guaja de Madrid, que atualmente possue várias vitórias — inclusive em "handicaps" de éguas. Normalmente não deve perder esta pupila de Ernani de Freitas.

RIVAIS

Pràticamente Urutaca só deve temer a competidora Densidade, além de sua "faixa" Udine. As demais concorrentes, pelo que vêm correndo, ainda não demonstraram possuir categoria necessária para derrotar a parelha número um. Assim sendo, a "dobradinha" onze torna-se uma das melhores indicações para a corrida desta tarde.

"TININDO" A PARELHA

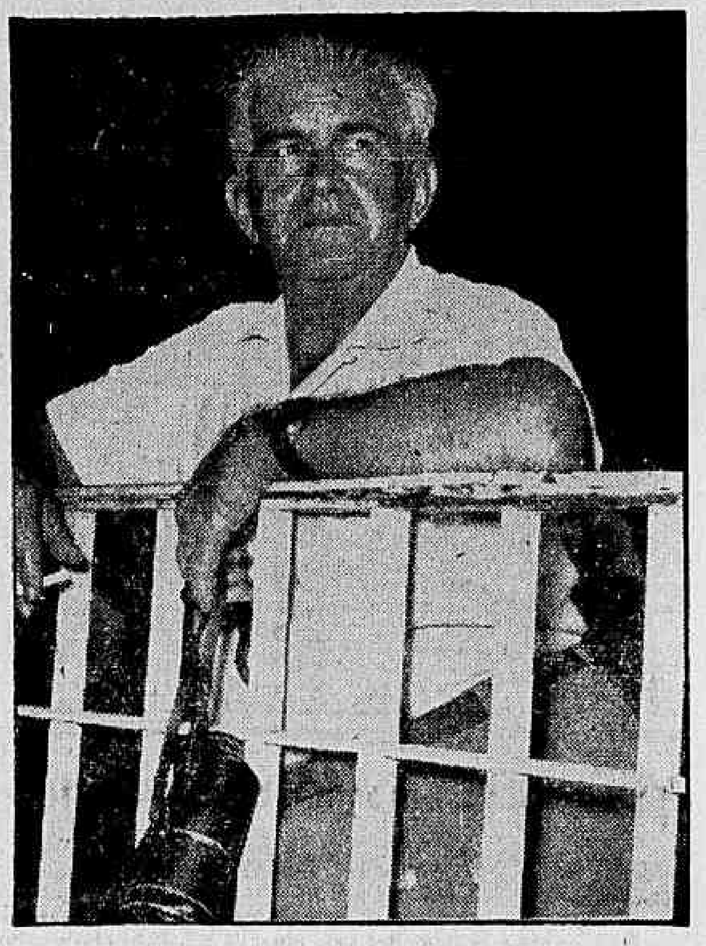

Ernani Freitas, que poderá obter uma dupla vitória, esta tarde, por intermédio da parelha Urutaca-Udine

Verbo: 700 metros em 44"2/5, com boa ação

Nas manhãs de ontem e de quinta-feira foram realizados os aprontos dos parelheiros que se acham inscritos para a corrida de amanhã na Gávea.

O cavalo Verbo, sob a direção de Juan Marchant, passou a distância de 700 metros em 44"2/5, deixando boa impressão.

APRONTOS

1.º PAREO
RUY BLA'S, F. Irigoyen, 700 em 45"
MATCH, J. Portilho, 700 em 46" 15
CANTINEIRO, M. Teixeira, 800 em 53"
JATANCIOSO, D. Moreira, 600 em 38"2/5

2.º PAREO
SHERIFF A. Santos, 600 em 36" 3/5
KARAKOL, J. Portilho, 700 em 46"
TAION, L. Diaz, 600 em 38"3/5
KILL, E. Castillo, 700 em 44"

3.º PAREO
PARNAHYBA, L. Rigoni, 700 em 46"
IBANES, J. Tinoco, 800 em 55"
HAGEM, A. G. Silva, 600 em 38" 3/5
ULO, H. Cunha, 600 em 40"2/5
MOBAR, A. Cardoso, 800 em 52" 2/5
TUTTI FRUTI, E. Castillo, 800 em 53"

4.º PAREO
KARBON, A. Santos, 600 em 38"3/5
VERBETE, E. Marçal, 700 em 45"2/5
RAPALLO, E. Castillo, 600 em 38"
CHIANTI, J. Martins, 600 em 37"
VOLUNTARIOSO, J. G. Silva, 600 em 38"2/5

5.º PAREO
KALEÇA, A. Santos, 360 em 22" 4/5
PEGGY, J. Tinoco, 360 em 23"

6.º PAREO
MEDLAR, J. A. Silva, 360 em 23"
VAGALUME J. Tinoco, 360 em 22"4/5
VAN CLEEF, A. Santos, 360 em 22"20/5
PAMPO, C. Diaz, 600 em 37"
TICO, H. Vasconcelos, 360 em 23"2//5
PELICANO, W. Andrade, 360 em 22"3/5
FOOLISH, E. Castillo, 600 em 38"

7.º PAREO
XAVECO, L. Rigoni, 800 em 50" 4/5
XADRES, E. Castillo, 700 em 44"2/5
XENXEM, J. Marchant, 800 em 50"2/5
ENDYMION, O. Ullôa, 700 em 43"2/5
CLAREIRA, J. Portilho, 700 em 44"
MYRON, Greme Jr., 800 em 51"
ZEQUINHA, J. Tinoco, 800 em 49"
RIBOL, L. Diaz, 800 em 50"2/5
SEIVAL, D. Moreira, 800 em 50" 2/5
EFFRENE', A. Santos, 800 em 52"
RANAI, A. Cardoso, 800 em 50" 2/5
LOHENGRIN, U. Cunha, 800 em 54"1/5

8.º PAREO
VERBO, J. Marchant, 700 em 44"2/5
XANTO, G. Queiroz, 700 em 47"
ANDES, F. Irigoyen, 800 em 52"
VILÃO, H. Cunha, 1.000 em 69"
ORENOCO, A. Santos, 800 em 52"2/5
GUAIUNA, O. Ullôa, 700 em 45"4/5
PARIETAL, U. Cunha, 800 em 54"

Rádio Mayrink Veiga
apresenta
HOJE
20,00 HORAS — "Esta vida é bem bolada"
20,30 HORAS — "Matrimônio & Cia."
21,00 HORAS — "Estação do riso"
21,30 HORAS — "Fatos que a história guardou" — Patrocínio da "Companhia Telefônica Brasileira
22,00 HORAS — "O que o Brasil deve saber"
23,00 HORAS — "Diversões Cibele" (retransmissão) — Patrocínio das "Casas da Banha"
24,00 HORAS — "O mundo em sua casa"

FEOLA AINDA HESITA ENTRE ORLADO, FORMIGA E DINO

Seleção de campeões

BUENOS AIRES, via Panair

Nem Zito nem Nilton Santos. Garrincha e Belini em mau estado técnico. Formiga em péssimo estado físico. Ponta esquerda — qualquer dos dois — medíocre. Assim vai hoje à campo a seleção brasileira para disputar com a Argentina a final do Campeonato Sul-Americano.

E' a seleção campeã do mundo, ou melhor, não é, mas para os argentinos é. Da esperança de ganhar esta partida, vive a esperança de sobrevivência do futebol argentino. E tudo indica que ela será realizada: público fanático à beira do campo, coação natural sôbre o juiz, clima desfavorável e, justiça seja feita, uma seleção argentina fìsicamente em ponto de bala, embora medíocre do ponto de vista técnico.

Só uma coisa pode dificultar a vitória argentina: a excepcional qualidade do jogador brasileiro que integra a seleção, seu espírito de renúncia e sacrifício, seu ardor, sua gana de lutar e de defender o prestígio da camisa que veste.

E' uma seleção heróica, está que aqui está. No seu padrão moral, é a mesma da Suécia. Seus jogadores foram à campo, quase todos e quase sempre, em más condições, exaustos, contundidos, sob vaia, sob tentativas de cobrí-los de ridículo. E sairam sempre engrandecidos, cada vez mais, o público que os vaiava à entrada, aplaudindo-os à saída.

Se êles vencerem hoje, o que é difícil, o que é quase impossível, milagroso, só a êles deverá ser creditado o triunfo, a ninguém mais. A nenhum paredro que permitiu viessem êles se expor à sêde de reabilitação argentina, ou à sêde de sangue uruguaia, sem que para isso estivessem tão bem preparados como quando foram à Suécia. A vitória, se vier, é só dêles, estóicos, bravos, exemplares. E se não vier, não será por sua culpa, pois tudo fizeram, até o impossível, na sua perseguição. Se não vier, o que tudo indica acontecerá, será apenas mais uma lição para os dirigentes que só pensam no futebol vendo à sua frente as cifras que o futebol produz.

Derrota ou vitória, não importa, o jôgo de hoje será o ponto final na demonstração de que o jogador brasileiro está, sob todos os aspectos, em plano muito superior ao dos homens que o dirigem. Ganhe ou perca, êle é dígno do maior respeito, pois foi tão grande aqui, tão heróico, como na campanha de 1958. Talvez mais.

EVANDRO

Está tudo preparado para o jôgo decisivo

BUENOS AIRES, 3 — (De Evandro Carlos de Andrade, enviado especial do DIARIO CARIOCA) — Tudo está pronto (ingressos esgotados, equipes escaladas, horário do jôgo estabelecido etc.) para a grande decisão, amanhã à noite (hoje), do XX Sul-Americano de Futebol, na qual o Brasil — campeão do mundo — e a Argentina — campeã Sul-Americana — disputarão o título de campeão, dentro de um ambiente que a imprensa platina transformou como de verdadeira guerra.

O interêsse em tôrno do jôgo é, realmente, algo de extraordinário na capital argentina. Há vários dias, tôdas as entradas estão vendidas e um verdadeiro mercado negro foi criado, no qual lugares que custavam 250 pesos argentinos, são vendidos fàcilmente por 700. Do Brasil, inúmeras embaixadas se deslocaram até esta capital, para formar a torcida brasileira que irá procurar impulsionar o time à grande vitória.

EQUIPES PREPARADAS

As duas representações — que chegam invictas a êste final do XX Campeonato Sul-Americano de Futebol — estão preparadas para o arranco final. O técnico Vicente Feola afirma que seus homens estão saturados de futebol, cansados de inúmeras e ininterruptas jornadas, mas garante a presença do verdadeiro futebol brasileiro no gramado do River Plate. Por sua parte, Vitório Spinetto, diretor técnico argentino, declara que os platinos estão em grande estado atlético e com elevado moral.

Entre os jornalistas e observadores, a opinião predominante é de que a chance irá decidir o encontro e que as possibilidades de que um grande jôgo seja exibido amanhã são as mesmas para que ocorra o contrário pois — argumentam — nenhuma das equipes é algo de extraordinário.

EXAME

Comenta-se aqui que o time do Brasil, em que pese à sua grande fama somente conta com quatro jogadores de alta capacidade: Didi, Pelé, Paulo Valentim e Castilho. Pela zaga, a maior restrição é feita a Belini, que não teria causado até esta altura uma impressão lisonjeira. Os demais, os observadores apontam como bons e medíocres jogadores, como há centenas dêles no Uruguai, Argentina e Paraguai.

Entretanto, a mesma opinião é expressa sôbre o time da Argentina.

(Conclui na 7.ª pág.)

MANÉ ESTÁ BEM

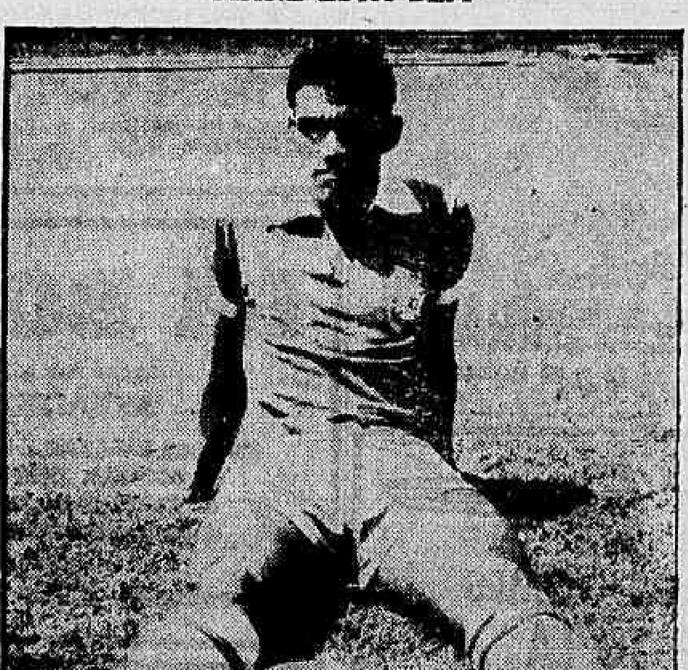

Mané Garrincha está melhorando dia a dia e prometeu jogar, contra a Argentina, dentro daquele estilo diabólico que encantou os europeus

Natação: paulistas na frente

S. PAULO, . (Sport Press) — Com os paulistas liderando a tábua de pontos logo seguidos pelos cariocas, continua em andamento o Certame Brasileiro de Natação que está sendo levado a efeito na piscina da Sociedade Esportiva Palmeiras, nesta capital, o qual conta com a participação de diversas delegações estaduais.

O público bandeirante está prestigiando bastante esta competição aquática promovida pela Confederação Brasileira de Desportos e comparece em massa ao local das disputas, sendo que as delegações mais aplaudidas são a do Distrito Federal e São Paulo esta última levando vantagem sôbre a representação carioca.

CLASSIFICAÇÃO GERAL

A esta altura, com a realização das primeiras provas, ontem, é a seguinte a classificação no setor feminino:

1.º São Paulo — 58 pontos; 2.º DF — 53; 3.º Rio Grande do Sul, — 21 pontos.

No setor masculino São Paulo também está à frente, com 58 pontos, sendo seguido pelo Distrito Federal, que conta com 31 1/2. Em terceiro lugar de setor masculino está Minas Gerais, com 15 pontos.

Na classificação geral, São Paulo está com 106 pontos, o Distrito Federal (em 2.º lugar) com 80 1/2; em 3.º esta a representação carioca, com 41 1/2; em 4.º lugar os mineiros, com 15; em 5.º a representação baiana, com 9, e finalmente a amapaense, com 2 pontos.

Uruguai ficou no 6.º lugar

BUENOS AIRES, 3 (de Evandro Carlos de Andrade, enviado especial do DIARIO CARIOCA) — Na última rodada realizada ontem correspondente aos 2 jogos para o 3.º, 4.º, 5.º e 6.º lugares da classificação final.

O Uruguai que segundo tudo fazia crer, teria assegurado o 3.º pôsto do certame, foi para um melancólico 6.º lugar do Campeonato Sul-Americano de Futebol, abaixo de todos que lhe impôs o Chile.

POSIÇÕES

Dessa forma ficou como a seguinte classificação, faltando apenas o encontro para decidir o campeão do certame e que vier ocorrer amanhã entre Brasil x Argentina que ainda se encontra invictos. A classificação é:

1.º lugar — Argentina, com 10 pontos em 5 partidas, com 10 tôdas ganhas, com 18 gols a favor, e 6 contra; 2.º lugar — Brasil, com 9 pontos em 5 partidas, com 4 vitórias e 1 empate, tendo 16 gols a favor e 5 contra;

(Conclui na 7.ª pág.)

CORONEL FICOU

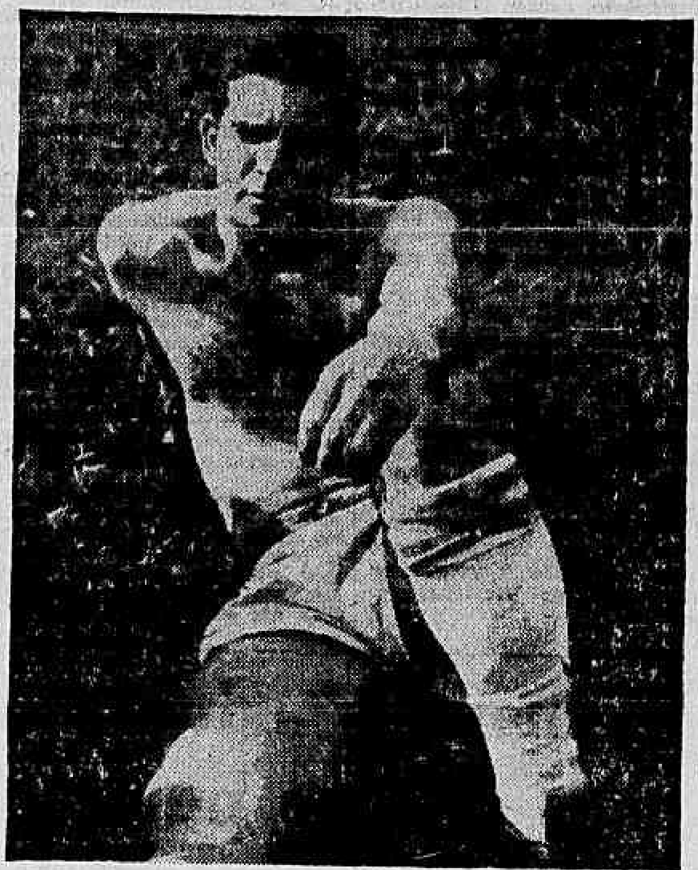

Quando Nilton Santos se contundiu houve quem levasse as mãos à cabeça. Poucos confiavam em Coronel que, inclusive, fêz as primeiras partidas com pouca segurança. Mas outros foram sendo substituidos enquanto o vigoroso lateral vascaino permanecia agarrado corajosamente ao seu lugar. Falando a Evandro Carlos de Andrade, enviado especial do DC, Coronel afirmou, cheio de moral, que quem está acostumado a enfrentar Garrincha não pode ter receio de ninguém

Rossi: a defesa do Brasil é muito fraca

BUENOS AIRES, 3 — (De Evandro Carlos de Andrade, enviado especial do DIARIO CARIOCA) — Nestor Rossi, um dos maiores centro-médios da história do futebol argentino, acha que o jôgo de amanhã será muito duro, pois "nêle se enfrentarão duas equipes medíocres".

"El Flaco" (o Magro) assistiu aos jogos em que se empenharam os dois times e se declara alarmado com a debilidade da defesa brasileira, que, diz êle, não se pode comparar com a apresentada em Estocolmo, no passado.

NILTON MELHORARIA

Em conversa no saguão do Hotel Sussex, Rossi expõe suas opiniões sôbre a nossa equipe:

— Se Nilton Santos entrasse no time, ainda poderia melhorar, pois êle tranquiliza o jôgo, sua classe é excepcional, e de sua tranquilidade naturalmente nasceria mais firmeza para a defesa. Djalma já não é o mesmo, também Belini não me parece bem e, para ser franco, não gosto do jôgo de Coronel.

— E Formiga? — Perguntam-lhe.

— Bem, êste, pelo menos, põe a bola no chão, sabe trabalhar com ela.

DIDI CARREGA

— A verdade — continua Rossi — é que Didi está carregando o time nas costas. Realmente, nunca o vi em forma tão brilhante, é longe o maior jogador do torneio.

Rossi já enfrentou Didi no Maracanã, em 1954, quando, integrando um time colombiano que enfrentou a seleção brasileira, foi a maior figura em campo, embora sua equipe perdesse a partida.

GARRINCHA MUITO MAL

Diz o centro-médio ter gostado de Paulinho (Valentim) e que Pelé "está jogando muito bem".

— E Garrincha?

— Está muito gordo — responde — e com isso perde sua fabulosa velocidade. Sem velocidade, Garrincha é um ponta igual aos outros.

ARGENTINA SÓ GANHA EM CASA

Passando para a seleção argentina, Rossi, que até o ano passado a integrou na Suécia), reluta em fazer comentários, mas acaba por ceder:

— É um timezinho. Muito veloz, em boa condição física, mas falta-lhe a classe individual, que eu considero imprescindível em futebol. É um time que só ganha aqui, na Argentina. Na minha opinião, um time, para ser grande, precisa de estar bem treinado, estar em boa forma, mas não pode dispensar a presença de três ou quatro grandes jogadores, que dão à equipe o seu nível de qualidade.

— Você preferia o time que foi à Suécia?

— Sim, em que pese o mau resultado, aquêle era um time que contava com grandes valores.

Carlson e Valdemar será dia 20: 8 lutas

Está definitivamente fixada para o próximo dia 20, no Maracanãzinho, a realização do novo e sensacional "pega" (luta-livre brasileira) entre Valdemar Santana e Carlson Gracie, que há tempos procuram firmar no ringue uma superioridade de técnica e capacidade física.

Os dois grandes lutadores — que já se enfrentaram em duas oportunidades (Carlson venceu uma luta e empatou a outra) — farão a prova principal de um programa de oito lutas — quatro de "jiu-jitsu" e quatro de "vale-tudo" —, no qual excelentes lutadores estarão em atividades.

O PROGRAMA

O programa de lutas já foi elaborado e nêle intervirão os seguintes lutadores:

"Jiu-Jitsu" — 1ª — Adomildo Nascimento (Ac. Cinelândia) x Arivaldo Silva (Ac. Fada); 2ª — Hermes Carlos Pinto (Ac. Fachada) x Ricardo Cesar (Ac. Gracie); 3ª — Valter Tourinho (Ac. Haroldo Brito) x Claudir Silva (Ac. Gracie); 4ª — Hélio de Lucas (Ac. Brasil) x Moacir Luzia Vale (Ac. Gracie).

Luta Livre Brasileira: 1ª — Valter Guimarães (Ac. Mauro Gonzaga) x Genarino Piemontese (Ac. Gracie); 2ª — Wilson de Vita (Carbono), (Ac. Aquiles de Vita) x Nilo Gutierre (Ac. Gracie); 3ª — Dioclécio de Almeida (Ac. Imperial) x João Alberto (Ac. Gracie); 4ª — Carlson Gracie x Valdemar Santana.

CONDIÇÕES

A luta principal — Valdemar Santana e Carlson Gracie — será disputada em quatro "ro-

(Conclui na 7.ª pág.)

Almir está cotado para entrar depois

BUENOS AIRES, 3 (De Evandro Carlos de Andrade, enviado especial do DIARIO CARIOCA) — Estou encontrando dificuldades para escolher entre Orlando e Formiga porque Orlando mostrou-se inseguro e parecia muito nervoso e irritadiço nos treinos, em virtude de problemas particulares — declarou ao DC o técnico Vicente Feola, num longo contato mantido no Hindu.

Entende o técnico brasileiro que o estado de Orlando alarma e influe na produção de Belini e por isso está inclinado a fazer entrar Formiga, lançando o médio Dino como apoiador, para dividir com Didi a função de apoiadores do ataque.

GOSLING TEM MEDO

O técnico Vicente Feola trocou idéias com os componentes da Comissão Técnica. O dr. Hilton Gosling não escondeu sua preocupação. Dino estêve parado durante muito tempo e o médico receia que êle não possa resistir ao esfôrço de 90 minutos. Mas o técnico Vicente Feola não é dos que se deixam derrotar às primeiras dificuldades e já anunciou que se Dino não ressistisse entraria Décio Esteves.

ALMIR

Perguntamos ao técnico brasileiro se algum dos nossos reservas estava mais dentro dos seus planos de jôgo e êle respondeu:

— Almir.

— Não joga Paulinho? Retrucamos, forçando uma explicação mais ampla.

— Paulinho entrará de início, mas, durante a partida, poderá entrar Almir. Está em grande forma conforme vocês viram nos treinos e poderá ser útil. Mas, de início, o lugar é de Paulinho, que soube conquistá-lo.

EQUIPE BRASILEIRA

Ao curso da entrevista, o sr. Vicente Feola não se negou a fornecer a escalação do nosso selecionado, na sua voz grave os seguintes nomes: Gilmar; Djalma Santos, Belini, Orlando (Formiga) e Coronel; Formiga (Dino) e Didi; Garrincha, Paulinho, Pelé e Chinesinho.

PLANOS

No que diz respeito aos planos de jôgo, pròpriamente ditos, o técnico não entrou. Permitiu, apesar disso, que se extraissem várias conclusões de sua palestra como, por exemplo, sua opinião de que o paulista Formiga dá mais segura cobertura a Coronel do que Orlando.

Soubemos ainda que o Brasil entrará em campo de defesa cerrada. A escalação de Nardiello na ponta direita (homem veloz e bom chutador) dá a idéia de que os argentinos pretendem decidir a partida nos primeiros minutos. Por isso, Chinesinho descerá um pouco formando uma segunda linha de 3 homens com Didi e Formiga (Dino) Depois, a medida que o escrete fôr tomando o pulso do adversário, tratará então de apertar o cêrco em tôrno de Negri.

BOLA BRANCA

Um dos motivos que levou o Brasil a fincar pé no horário das 21 horas refere-se à bola. A branca, usada nas partidas noturnas, é mais parecida com as brasileiras. A marrom tem menos 5 centimetros de diâmetro e é mais leve.

AMBIENTE TRANQUILO

Apesar de tudo que se diz e escreve em Buenos Aires, os nossos jogadores estão tranquilos, no Hindu. Não se lembram das dificuldades a enfrentar, não perdem o bom-humor e acham que vão fazer uma exibição digna dos campeões do mundo. São, de verdade, fenomenais como homens e como jogadores.

BRASIL

Gilmar

D. Santos — Belini — Orlando (Formiga) — Coronel

Formiga (Dino) — Didi

Garrincha — Paulinho — Pelé — Chinesinho

JUIZ: Carlos Robles — INICIO: 21,30 horas

Belén — Callá — Sosa — Pizzuti — Nardiello

Mourino — Cap — Lombardo

Murua — Griffa

Negri

ARGENTINA

No Hindu Clube todos se lembram de Hindas

BUENOS AIRES, 3 — (De Evandro Carlos de Andrade, enviado especial do DIARIO CARIOCA) — "Hindas é o máximo que se posa exigir em matéria de concentração, sendo mesmo a localidade sueca que todos nós guardamos no coração. E como se estivessemos em casa", exclamou o preparador físico Paulo Amaral quando em palestra com o repórter tecia comentários sôbre os problemas de concentrações para as seleções do Brasil.

E a minha vontade assim como de todos os jogadores do Botafogo que pertenceram à seleção mundial — acrescentou Paulo Amaral — é retornar um dia à Suécia e ficar por longo tempo no hotel de Hindas recordando e convivendo com os bons amigos suecos.

VAI VOLTAR

"Felizmente lá voltaremos, embora por algum tempo, pois o Botafogo irá a Estocolmo e Hindas que dista apenas 30 quilômetros será visitada por todos nós.

Nós do Botafogo temos compromisso a cumprir num roteiro que se estenderá até Moscou passando pela Dinamarca, Alemanha, Itália e França mas em nenhum lugar estaremos como em nossa própria casa como na Suécia e precisamente como em Hindas. E lá voltaremos para matar estas saudades que são enormes", frizou mais o preparador físico do selecionado brasileiro".

FOI O FLAMENGO

E Paulo Amaral vai discorrendo sôbre suas andanças pelo mundo sempre tendo uma palavra de carinho para com Hindas e seus olhos se perdem distantes ao fim de cada frase.

Alguém da roda amiga que cercava Paulo Amaral citou que êle já fôra do Flamengo e hoje é todo Botafogo.

"Em verdade sou botafoguense. Mas já pertenci ao Flamengo que defendi como já defendi a camisa do meu Botafogo. Joguei futebol, aliás "um medíocre centro-médio" de 1942 a 1946 no grêmio rubronegro e defendi o Botafogo de 1947 a 1949 na mesma posição. Hoje pertenço ao Botafogo como seu preparador físico e meu contrato com o clube vai até mar-

(Conclui na 7.ª pág.)

ALMIR DEVE ENTRAR

Almir está em grande forma, como demonstrou no treino, e deverá entrar ao correr do jôgo no lugar de Paulo Valentin, o comandante botafoguense que está fazendo furor no sul-americano. Antes de um coletivo, o "Pernambuquinho" conversa com um cidadão argentino no Hindu

Brasil venceu bem a guerra dos gabinetes

BUENOS AIRES, 3 — (De Evandro Carlos de Andrade, enviado especial do DIARIO CARIOCA) — A única batalha travada no gabinete pela delegação brasileira for pôr ela vencida: a fixação do horário para o jôgo final do campeonato. Os brasileiros exigiram e obtiveram que se mantivesse o horário noturno que vigorou em todo o torneio.

Essa vitória, entretanto foi alcançada após a adoção de uma série de atitude grotescas dos nossos dirigentes, por sorte dêles ignoradas em Buenos Aires. E, o que é pior, graças ao pressuposto de que a AFA queria armar uma cilada para a CBD, acabou-se por estabelecer o horário talvez menos conveniente aos interêsses da seleção brasileira.

OS ARGUMENTOS

Desde o início da semana, circularam rumores de que a AFA desejava mexer no horário (ou na data) do jôgo final, alguns informando que se pretendia adiá-lo para a tarde de domingo. Quarta-feira, a imprensa informava que a idéia dos promotores do certame era antecipar o jôgo para a tarde de sábado. Motivo: a comodidade do público, que assim poderia regressar mais cedo às suas casas. Além dêsse, e embora não fôsse focalizado, o fato de que, à luz do dia, a festa esportiva ganharia em beleza.

Os argentinos, entretanto, esqueceram-se (ou não quiseram mesmo) de convidar o delegado brasileiro ao Congresso para debater a idéia da antecipação, e pretenderam impô-la sem dar maiores satisfações.

PREFERIVEL A NOITE

Foi quando Feola, isto é, a Direção Técnica do selecionado, que não havia sido consultada, declarou aos dirigentes que preferia jogar à noite. Segundo se disse, Feola, atento ao índice brutal de umidade então registrado em Buenos Aires, e que tornava a temperatura de dia pouco menos que insuportável, preferia que o jôgo se travasse à noite, quando a condensação da umidade aliviava a sensação de calor dos jogadores. Êste era o motivo para ser apresentado, se necessário, ao público.

O outro, que não foi divulgado, é o de que o arqueiro argentino Negri tem fama de se dar à prática de engolir frangos noturnos. Consta que enxerga menos à luz artificial. Suas atuações no campeonato não o provam, pois, em 5 jogos noturnos já disputados, engoliu quatro gols, nenhum dêles podendo ser caracterizado como "falha clamorosa".

ARGUMENTOS CONTRA

Mas, ainda que se admitindo esta vantagem para os brasileiros em jogar à noite, outros fatores, talvez mais importantes, desaconselhavam a posição: é que, enquanto se discutia o horário, uma chuva torrencial caía sôbre Buenos Aires durante dois dias, com uma altura de 78,5 milimetros, número não registrado desde 1946 — ano, aliás, em que o selecionado brasileiro foi surrado em campo, a CBD perdendo o jôgo e o ponta Chico quase perdendo a vida.

E, depois da chuva, que parou ontem, começou a zumbir na cidade um vento gelado e cortante, fazendo o termômetro descer ràpidamente. O serviço meteorológico prevê para a noite de amanhã, uma temperatura de 6 a 7 graus, com a qual os brasileiros não estão acostumados a jogar. Por outro lado, a umidade, pavor de Feola, desceu com a chuva e o frio a um índice insignificante, o que tornaria, para os brasileiros, ideal a disputa à tarde.

MAIS GARANTIA

Ainda aconselhado a que se fizesse o jôgo de dia estava o fato sempre presente de que o campo do River Plate é um convite tentador ao público para que o invada se o estado emocional da partida aconselhá-lo. De dia muito mais fácil de se localizarem focos de desordem, haveria muito mais garantia para os jogadores.

Ainda mais: é unânime a opinião de que a equipe brasileira é muito superior, tècnicamente, à argentina, mas perde para essa em vitalidade, em condição atlética. Ora, o jôgo diurno permite uma arbitragem mais firme, uma condução mais lógica, ao passo que o noturno é o jôgo do "abafa", do vale-tudo na área — não há jamais por exemplo, um lance de pênalte suficientemente claro para que o juiz o consigne. E pênalte é o que vai dar mais amanhã.

A REUNIAO DO DEBOCHE

Mas enquanto se discutiam, nas rodas profanas, vantagens e desvantagens da antecipação, o Sacro Colégio dos dirigentes se

(Conclui na 7.ª pág.)

DUPLA DA SORTE

Esses dois homens assumiram a direção do escrete e têm colhido triunfos sucessivos. Paulo Amaral é um dos maiores treinadores de campo do mundo, segundo declarações dos críticos sul-americanos e europeus. Feola tem acertado muito e merece a confiança dos dirigentes e torcedores

DESASTRE MANGUEIRA: CABINEIRO CONDENADO

Ação nefasta

O assassínio do russo Rudolf Karosus não tem servido apenas para revelar a incapacidade policial no esclarecimento dos crimes que, por falta de elementos probantes seguros, permanecem misteriosos permitindo que seus autores fiquem impunes para agravo da sociedade.

Êle tem servido, também, para pôr à calva uma série de graves irregularidades pelas quais são ùnicamente responsáveis às autoridades que tomaram conhecimento da ocorrência e que não procederam com o indispensável rigor quando diligenciaram.

Assim é que acaba de vir a público que o perito criminal Nélson Majdelane, o técnico que procedeu a exame no apartamento onde foi assassinado o intrujão e receptador, em seu laudo relativo ao levantamento do local, revela que o mesmo não foi conservado íntegro, tendo sido alterado por policiais que o desarrumaram completamente, destruindo os vestígios que por ventura ali deixaram os criminosos.

E justamente devido a êste desarrumamento é que decorridos 63 dias nada se sabe de positivo sôbre a autoria do crime que têm sido motivo dos mais acerbos comentários deixando em precária situação moral o órgão policial.

Por que desarrumaram o local os policiais que ali estiveram, alguns sem a menor justificativa?

Por ventura o sr. Silva Júnior, então delegado do 2.º DP, ignora a imprescindibilidade da interdição dos locais de sangue até que os técnicos os tenham examinado em todos os ângulos e colhido todos os elementos necessários?

E o comissário que estava de serviço e que foi ao local por que não providenciou no sentido de que o apartamento ficasse resguardado contra a intervenção de terceiros mesmo policiais desta ou daquela delegacia?

Por que ambos não agiram de acôrdo com os ensinamentos da técnica policial e de conformidade com as precauções estabelecidas pela criminalística?

O fato é de uma gravidade tão grande que é sinceramente estranhável que os responsáveis por um ato tão contrário às normas jurídicas e tão prejudicial aos interêsses da Justiça tenham sido apenas transferidos de Copacabana para outros setores distritais de menores responsabilidades. Mereciam mais.

Para que o exemplo mau não frutifique, para que a displicência revelada não encontre imitadores e para que a Justiça não fique impedida de exercer sua elevada missão, devia um perder a comissão e o outro responder a inquérito administrativo.

A êles dois cabe a responsabilidade pela não apuração do crime. O perito chegou a esta conclusão estarrecedora. Resta saber a que conclusão chegará a alta administração policial.

Tumbaiba

APÊLO

Não tendo obtido melhoras, após três meses de internação em um sanatório de doenças pulmonares, em Fortaleza, o sr. Manoel Alves da Silva, residente em Cruzeiro, no Território do Acre, veio para o Rio, visando obter um hospital melhor, através do IAP dos Comerciários. Sem recursos, para pagar hotel e até mesmo para se alimentar, o acreano compareceu à redação do DIARIO CARIOCA, a fim de fazer um apêlo às autoridades do IAPC ou da PDF, no sentido de obter imediata hospitalização, em estabelecimento adequado. — Na foto, o sr. Manoel Alves da Silva, quando expunha o seu drama ao DC

TENTOU O SUICÍDIO

Após ter brigado com a namorada, o jovem Guarani da Silva, branco, solteiro, 18 anos, residente na rua João Regente, 195, ingeriu grande quantidade de um corrosivo, tendo sido socorrido no Hospital Getúlio Vargas, onde ficou internado em observação. O comissário do 20.º DP registrou a ocorrência.

Aplicada a pena de um ano e oito meses

João Cosme dos Santos, o cabineiro da Estação de Francisco Sá, que, no dia 8 de maio do ano passado, causou o desastre de Mangueira, no qual 112 pessoas morreram e 178 ficaram feridas, foi condenado, ontem, por sentença do sr. Basileu Ribeiro Filho, juiz da 4ª Vara Criminal, a pena de um ano e oito meses de reclusão, sendo absolvido Henrique Rodrigues Alves, cabineiro da Estação do Derbi Clube.

Segundo a denúncia apresentada pelo promotor em exercício naquela Vara, com base no inquérito instaurado no 19.º Distrito Policial para apurar a ocorrência, João deixou de dar aviso à cabine do Derbi Clube da partido do elétrico UA-71, que prosseguindo, sem licença e em grande velocidade, foi chocar-se, violentamente, com o TA-N8, que de Triagem se dirigia para a cabine 2 (Derbi Clube).

ENGAVETAMENTO E MORTE

Como se recorda, após deixar a estação de Francisco Sá, repleto de passageiros, o elétrico UA-71 chocou-se, nas proximidades da ponte de Mangueira, com o UA-68, que se dirigia para a estação do Derbi Club, procedente de Triagem. O choque foi violento e dêle resultou o engavetamento das composições, que ficaram completamente destruídas. Do meio das ferragens retorcidas dos carros, gritos de dor se ouviam a todo instante, enquanto no interior dêles, amontoavam-se cadáveres de homens e mulheres. Ambulâncias de todos os hospitais da cidade se dirigiram para o local, a fim de socorrer as vítimas, ao mesmo tempo que os mortos eram encaminhados para o Instituto Médico Legal.

Soldados do Corpo de Bombeiros trabalhavam também ativamente para retirar centenas de pessoas que se achavam presas entre as ferragens.

SINAL VERDE

O maquinista do UA-71 que, terrivelmente mutilado, foi levado, ainda com vida, para o Hospital Sousa Aguiar, declarou, pouco antes de morrer, que entrara com o "sinal Verde".

DOIS INQUÉRITOS

Diante das conseqüências da catástrofe, que produziu um número de vítimas nunca antes verificado em desastres ocorridos no país, o presidente da República declarou: "Doa a quem doer, o culpado será encontrado e pagará caro a sua falta". Dois inquéritos foram desde logo abertos: um, na Rêde Ferroviária Nacional e outro pelo 19.º D.P., em cuja jurisdição se verificou o fato. O inquérito policial foi remetido à Justiça, apontando como responsáveis pela ocorrêcia os cabineiros João Cosme dos Satos, da Estação de Francisco Sá, e Henrique Rodrigues Alves, da do Derbi Club.

Remetido o processo à Justiça, com o relatório das autoridades policiais, foram os dois cabineiros denunciados pelo promotor. Após o cumprimento das formalidades processuais, foram, ontem, julgados pelo Juiz da 4.ª Vara Criminal, sr. Basileu Ribeiro Filho, que condenou João a apenas um ano e oito meses de prisão e isentou da culpa Henrique Rodrigues Alves.

Agiota vai a juízo por crime de usura

O agiota Feliciano Monteiro Guedes, processado pela Delegacia de Economia Popular por crime de usura, em virtude de queixa apresentada pelo sr. Custódio Rosa da Silva, que se viu lesado em Cr$ 4 milhões em empréstimos que não ultrapassam Cr$ 2 milhões, feito sob garantia de hipoteca, vai ser novamente julgado, desta vez pelo titular da 8ª Vara Criminal.

O agiota teve o processo arquivado por decisão do juiz da 7ª Vara Criminal, que julgou estar o mesmo prescrito, pois a cada vez que Feliciano era intimado a depor, apresentava atestados médicos, procurando com isso forçar a prescrição. A vítima, inconformada com a situação resolveu entregar o processo a novo promotor público.

GOLPE

O usurário usava, em seus golpes, técnica especial para lesar suas vítimas: emprestava dinheiro com taxas de juros aparentemente legais. Posteriormente essas taxas iam sendo aumentadas, pois o agiota adotava o sistema de notas promissórias, sem data de emissão e vencimento, o que facilitava o golpe.

A tática de Feliciano permitia a imediata execução daqueles que, por um ou outro motivo, deixavam de pagar o empréstimo. Apoderava-se então de seus bens, como aconteceu com Custódio Rosa da Silva, que em 1946 teve de entregar ao agiota uma granja de sua propriedade avaliada em Cr$ 4 milhões. Primitivamente a vítima de Feliciano apresentou queixa à Delegacia de Economia Popular.

Gen. Kruel altera distritos

Por portaria de ontem do chefe de Polícia, general Amaury Kruel, foram alteradas as jurisdições do 5.º, 7.º, 9.º, 21.º e 24.º Distritos Policiais, esperando-se para hoje a expedição de portaria transferindo a sede do 88.º DP para o Alto da Boa Vista, tão logo, seja encontrado um prédio apropriado.

Com as alterações de ontem, o 7.º DP foi sediado na Avenida Meriti, 2893 e 2893-A, em Pavuna. A atual jurisdição do 7.º Distrito foi desmembrada entre o 5.º e o 7.º, enquanto o 21.º e o 24.º terão suas respectivas circunscrições divididas com o sétimo. Os processos em trânsito no cartório do 7.º DP, por sua vez, serão transferidos para o 5.º e o 99.º Distritos a partir das 12 horas de segunda-feira.

Foi baleado quando ia receber curativo

José Fereira Leite (29 anos, Estrada da Covanca, 410, Caxias) saiu de casa ontem de manhã para ir a uma farmácia, a fim de fazer um curativo na ferida que recebeu ao ser agredido a faca, há dez dias, e foi baleado pelos desordeiros Jorge "Estala" e Severino Americano, que foram apresentados pela vítima, na polícia, como testemunhas da agressão.

Na época da primeira agressão os maus elementos se encontravam numa birosca de propriedade de João Ferreira Leite, quando ali entrou um terceiro indivíduo conhecido por "Minguinho" que, após beber alguns tragos, passou a discutir com o negociante, terminando por feri-lo a faca. Durante algumas semanas a vítima permaneceu internada no Hospital Getúlio Vargas.

VINGANÇA

Quando prestaram depoimento (contra a vontade) na Delegacia de Duque de Caxias, os desordeiros procuraram dar razão a "Minguinho" fazendo crer que José não tinha motivos para discutir com o desordeiro e que êste o esfaqueara para defender-se.

José deixou o hospital há poucos dias embora continuasse indo à farmácia para fazer curativos. Ontem pela manhã saiu de sua residência com esta finalidade e, quando passava pela Praça São Luís em Caxias, encontrou-se com os dois marginais que, sacando de suas pistolas procuraram matá-lo. Todavia só uma das balas disparadas acertou em José Ferreira Leite que foi socorrido por populares e, novamente, encaminhado ao Hospital Getúlio Vargas, onde está internado. A polícia tomou conhecimento da ocorrência e iniciou diligências para capturar os desordeiros.

BONDE ATROPELA

Na noite de ontem, ao tentar atravessar a Avenida Salvador de Sá, próximo a rua Frei Caneca, o português Antônio Augusto da Costa Loureiro, foi colhido pelo bonde da linha "Tijuca", ordem 2033, cujo motorneiro foi prêso em flagrante e conduzido ao 14.º DP. A vítima, com contusão no tórax, perda de substância do couro cabeludo e escoriações generalizadas, ficou internada no Hospital Sousa Aguiar.

'Comandos' educarão mais do que punirão

Dos 13 estabelecimentos ontem visitados pelos "comandos sanitários" da Secretaria de Saúde da Prefeitura, sob a chefia do médico Péricles de Oliveira, apenas dois se encontravam em situação irregular, motivo pelo qual foram lavrados 22 autos de infração.

De acôrdo com informação divulgada pela Secretaria de Saúde, o seu titular, sr. João Machado, determinou que, doravante, os "comandos" passem a adotar uma orientação mais educativa do que repressiva.

AUTUADO SETE VEZES

Sòmente no restaurante da Panair do Brasil, explorado do Ladi Queirós Jucá, na Praça Marechal Âncora, foram lavrados sete autos, inclusive por manter em seus refrigeradores alimentos visivelmente deteriorados.

São os seguintes os demais estabelecimentos autuados: Nélson R. dos Santos, estabelecido à Rua Uranos 773; Raul B. de Vasconcelos estabelecido à Rua Uranos, 797; Café e Bar Castelinho Ltda., à Rua Santa Lusia, 732-loja; restaurante e bar Tucano, à Rua Santa Luzia, 732; restaurante F. C. Estêves à Rua Santa Luzia, 714-fundos; restaurante Italbar Café Ltda., à Rua Santa Luzia, 776-A; Café e Bar Xingu, à Rua Santa Luzia, 798-loja 3; restaurante Miron Ltda., à Rua México, 41-A; café e bar Castelo Ltda., à Rua Santa Luzia 735-A e Antônio Henrique também estabelecido à Rua Santa Luzia 702.

IBC reprime desvio de café já torrado

O presidente do Instituto Brasileiro de Café, sr. Renato Costa Lima, falando ontem à imprensa, declarou que o IBC agirá enèrgicamente contra os industriais que violarem as Instruções baixadas pela sua repartição, para a venda do café destinado ao consumo interno.

Frisou êle que a Torrefação Miraí, ora envolvida em um caso de contrabando, a Torrefação Rei do Brasil, de Caxias e outras que porventura não respeitarem as prescrições do Instituto, serão punidas inexoràvelmente.

HABEAS-CORPUS

Benedito José de Lima apontado como um dos principais responsáveis pelo café contrabandeado pelo navio finlandês "Angra" obteve habeas corpus preventivo ontem, expedido pela 8ª Vara Criminal conforme notificação feita ao delegado Lacerda, da Delegacia de Polícia Marítima, por um oficial de Justiça daquele Juízo.

O fornecedor do café embarcado José Silveira Figueiredo, prestou depoimento ontem, naquela delegacia no inquérito ali instaurado. O seu depoimento foi ouvido pelo procurador-chefe do Instituto Brasileiro do Café sr. Pedro Braga, pelo superintendente do IBC, Osvaldo Costa Rêgo e pelo chefe da agência do Rio sr. José Fraga Moreira.

CEDEU POR EMPRÉSTIMO

Afirmou o negociante, às autoridades, que é estabelecido com a "Torrefação e Moagem de Café Miraí" na Rua Flávio Farnest 68 comprando normal e diretamente o produto do Instituto Brasileiro de Café para vendê-lo ao público ao preço de Cr$ 40 o quilo, torrado e moído. No dia 31 de março último, disse êle, foi procurado pelo corretor Hiarme Vieira da Cunha com escritório na Rua Visconde de Inhaúma, 51, que lhe solicitou 45 sacas, por empréstimo, e que lhe seriam devolvidas dentro de cinco a seis dias.

NÃO SABIA

Respondendo ao delegado de Polícia Marítima, o depoente confirmou que sabia não ser permitido realizar aquela transação, mas assim procedeu porque se tratava de pessoa de sua confiança, a quem devia favores, mas ignorando o destino que seria dado à mercadoria. Confirmou também saber que o café vendido pelo IBC é destinado ao consumo interno, não podendo ser exportado.

A ENTREGA

A entrega das 45 sacas ao corretor esclareceu ainda o torrador José Silveira Figueiredo, foi efetuada pelo seu sócio, sr. Manoel Alves na sua ausência, entre 18 e 19 horas do próprio dia 31 de março ocasião em que se verificou a apreensão do contrabando, pelas autoridades alfandegárias e do IBC, a bordo do navio "Angra".

Crime de viúva bela em Nápoles

NÁPOLES, 3 (ANSA-DC) — Na audiência, esta manhã, do chamado "processo da camorra", a bela napolitana Assunta Maresca evocou a morte de seu marido Pasquale Simonetti, repetindo para o Tribunal, dramàticamente, as palavras que êle gritou antes de morrer em plena via pública: "Eu não fiz nada. Gaetano Orlando atirou traiçoeiramente contra mim, por ordem de Giovanni Esposito".

Em seguida, Assunta declarou que não matara Esposito para vingar a morte de seu marido, e sim em legítima defesa, pois êle a segurara brutalmente pelo queixo, enquanto três de seus homens a rodeavam, ameaçadores.

Criminoso da mala pode voltar à cela

Antônio Bento Soares, o autor do "crime da mala", está com a sua liberdade condicional periclitante, porque tendo se comprometido a conseguir a soltura de Luís Manuel Pacheco Filgueira, seu companheiro de prisão, mediante pagamento de Cr$ 600 mil, não mais visitou o mentor da "quadrilha da Fiban" motivo porque o falsário apresentou queixa à Delegacia de Roubos e Falsificações e propôs a casação da liberdade de Bento.

Para realizar o "negócio" Bento criou um documento inédito, denominado "contrato de garantia para redução de pena de reclusão" e deu um prazo de 90 dias para que o ex-companheiro estivesse em liberdade. Depois da queixa de Filgueira à DRF o assunto foi encaminhado ao promotor Milton de Barros Vasconcelos, que intimou o acusado a lhe entregar o tal documento, bem como o recib que passou a Filgueira ao receber a ordem de pagamento dos Cr$ 600 mil.

COMPORTAMENTO

Antônio Soares Bento obteve sua liberdade condicional após uma série de pedidos que fêz ao Conselho Penitenciário e ao juiz da Vara de Execuções Criminais, pois contava com uma ficha de bom comportamento carcerário. Todavia, quando ainda na prisão, Bento travou conhecimento com Luís Manuel Pacheco Filgueira, um dos principais mentores da chamada "quadrilha da Fiban", condenado a 11 anos de prisão pela falsificação de licenças de importação de francos franceses.

Dêsse conhecimento, segundo narra Filgueira, Bento lhe propôs, que, quando estivesse livre, conseguiria a sua liberdade. O meio não interessava. Podia ser uma comutação de pena, um indulto, enfim, qualquer negócio servia, contanto que o companheiro saísse da prisão.

Empolgado com a promessa de Bento Filgueira pagou a importância de Cr$ 600 mil por sua liberdade. Esperou bastante, terminou se decepcionando e verificando que êle, o autor de um golpe em que lesou o Tesouro Nacional, se havia deixado enganar por um criminoso grosseiro. Agora, desesperado com a ocorrência deseja a restituição dos Cr$ 600 mil e que Bento volte para a cadeia como estelionatário.

Generais envolvidos no conto imobiliário

A fim de serem ouvidos oficiais reformados do Exército (inclusive dois generais) que concordaram em participar do "Banco Master da Cooperação do Trabalho e Produção de Riqueza", o promotor da 14ª Vara Criminal requereu a baixa à Delegacia de Roubos e Falsificações do processo a que responde Henrique D'Almeida Filho, idealizador daquela instituição, que se propôs a construir, em Vicente de Carvalho, um "Condomínio", com apartamentos que seria vendidos a preços módicos e que jamais seria construídos por faltarem ao acusado condições econômicas e credito para a realização do empreendimento.

As organizações projetadas por D'Almeida Filho foram objeto de investigações realizadas pela Divisão de Polícia Política e Social e pelas delegacias especializadas de Economia Popular e Roubos e Falsificações, que apuraram ser impraticável a realização das obras projetadas e impressionantemente expostas em plantas e "croquis" por êle e seus colaboradores, determinaram a instauração do competente inquérito e tomaram providências no sentido de evitar que aumentasse o número de pessoas lesadas.

O CONDOMÍNIO

Como foi, na época, amplamente divulgado pela imprensa Henrique de Almeida Filho desenvolveu intensa propaganda através do rádio, da imprensa e de prospectos que fêz distribuir, especialmente em Vicente de Carvalho, em tôrno da construção, que iria realizar de um "majestoso condomínio" com apartamentos acessíveis a pessoas de recursos modestos, por conseguinte, com financiamento total e módicas prestações, em número de 180 e no valor de Cr$ 360, Cr$ 1 mil e duzentos e Cr$ 1 mil e oitocentos. A entrega dos imóveis, segundo anunciou, verificar-se-ia em 30 meses. Com estas informações, de Almeida Filho afixou na Estrada Vicente de Carvalho 641, local em que seria erguida a obra mirabolante, uma tabuleta que atraiu um grande número de incautos e despertou um interêsse de tal forma crescente que atraiu a atenção das autoridades policiais.

INQUÉRITO

Após cautelosas sindicâncias sôbre o assunto, a Polícia concluiu que era impossível a d'Almeida Filho levar a cabo o seu projeto com o qual êle apenas visava a iludir os incautos e decidiu abrir o competente inquérito para apuração de responsabilidades, de vez que muitas eram as pessoas lesadas. Segundo o relatório das autoridades policiais, d'Almeida Filho é indivíduo dotado de inteligência e idealizador de planos mirabolantes, fantásticos e inexequíveis. Dêsse modo, conseguiu atrair para suas "emprêsas" pessoas honestas, inclusive os militares que serão chamados a depôr, além de muitas outras que delas fizeram parte.

De acordo com a solicitação do promotor da 14ª Vara Criminal, deferida pelo juiz titular da mesma, os oficiais que irão depor são os seguintes: generais José Tavares de Melo, Nei Cerqueira, Edmundo Rodrigues, Deolindo Ribas Neto e Mário Américo de Moura; coronel Gregório Iguis; major Xavier de Brito e capitão Jopert. Êstes oficiais iriam constituir a diretoria do "Banco", que centralizaria as atividades das "emprêsas" criadas pelo espertalhão.

Capitão perde patente

O capitão-de-corveta Hélio Luís da Silva foi ontem condenado pelo Conselho Especial de Justiça da 1a. Auditoria da Marinha à pena de três anos de reclusão e à perda da patente, por crime de peculato, praticado na cantina do "Duque de Caxias", quando em viagem pelo exterior.

O auditor Francisco Calcante Sousa orientou os trabalhos do Conselho, tendo funcionado na acusação o promotor Robério Albuquerque e na defesa o advogado Romeiro Neto.

SINDICATO DOS TRABALHADORES EM EMPRÊSAS DE RADIODIFUSÃO DO RIO DE JANEIRO

EDITAL DE CONVOCAÇAO

São convocados todos os sócios quites para se reunirem no Auditório da Câmara Municipal do Distrito Federal, (entrada pela Rua Evaristo da Veiga), no próximo dia 7 de abril, têrça-feira, a partir das 19,30 horas, para tomarem conhecimento e deliberarem sôbre a seguinte Ordem do Dia:

I — ASSEMBLÉIA GERAL ORDINARIA

Em primeira convocação, às 20 horas e em segunda e última convocação às 21 horas, com qualquer número de sócios, serão discutidas as matérias constantes das alíneas que se seguem:

a) Leitura, discussão e aprovação da Ata da Assembléia anterior;

b) Relatório da Diretória referente ao exercício de 195

c) Leitura e aprovação do Balanço do exercício de 19 e do Parecer do Conselho Fiscal.

II — ASSEMBLÉIA GERAL EXTRAORDINARIA

Trinta (30) minutos após ser debatida e solucionada a matéria acima, em Assembléia Extraordinária será realizada eleição para a composição da Lista Tríplice dos candidatos Vogais e Suplentes, de conformidade com o Art. 662, parágrafo 1.º, da Consolidação das Leis do Trabalho e, publicação do Tribunal Regional do Trabalho da 1.ª Região.

III — ASSEMBLÉIA GERAL EXTRAORDINARIA

Trinta (30) minutos após a decisão da matéria constante do item anterior em outra Assembléia Geral Extraordinária, será discutida a situação atual do aumento salarial profissional, estabelecendo a classe a deliberação a ser tomada para o futuro.

NOTA: Esta convocação é feita de forma a atender aos preceitos legais vigentes, aos interêsses financeiros da entidade, além de objetivar maior comparecimento dos senhores associados.

Rio de Janeiro, 31 de março de 1959.

HEMILCIO JOSÉ FROES
Presidente

Teatros e Boites
Programa para sua Noite

PLAZA BOITE — RESTAURANTE
(a jóia de Copacabana) — Av. Prado Júnior, 258
Aberto diàriamente a partir das 19 horas, com jantar dançante — Cozinha internacional — Perfeita refrigeração e depois, das 22 horas SEM COUVERT — SEM CONSUMAÇAO
BOOKER PITTMAN AO LADO DE ZÉ MARIA COM GENY MARTINS, SWING E VIEIRINHA OU NO
HI - FI Bar Restaurante
(a casa preferida pela sociedade carioca) AV. PRINCESA ISABEL, 63 - Res. tel. 57-1870 - Dir. geral de MAURICIO LANTHOS

TEATRO DO RIO — HOJE AS 20 E 22 HS.
2.º MÊS DE SUCESSO

OSCAR
de CLAUDE MAGNIER
A COMEDIA MAIS ALEGRE DO ANO! DOIS ANOS DE SUCESSO EM PARIS!
VESPERAIS AS 5.ª-FEIRAS (PREÇOS REDUZIDOS) AS 16 HS. — DOMINGO AS 17 HS. AOS SABADOS AS 20 E 22 HS.
TEATRO SÃO JORGE — Catete, 338 — Telefone: 45-9051 (Entre Largo do Machado e Praça José de Alencar)

Pigalle Night Club
DE PAULA APRESENTA TODAS AS NOITES as atrações mexicanas (meia-noite e meia)
LUPE MORENO (CANTORA E BAILARINA)
MUNDO MUNOZ (CANTOR DE RITMOS SUL-AMERICANOS)
e ainda SUZY MONTEL E WELLINGTON BOTELHO — BRIGITTE BLAIR em número de STRIP-TEASE
Cozinha internacional • Refrigeração perfeita • AVENIDA ATLANTICA, 4.206 (Esq. Joaquim Nabuco) — Pôsto 6 — RESERVAS: 47.2438

Zeloni apresenta Rose Rondelli
ELAS SÓ USAM BABY-DOLL

GRANDE SUCESSO em S. PAULO, RECIFE e agora no RIO!
TEATRO SERRADOR
HOJE E AMANHÃ AS 16, AS 20 E 22 HORAS • ÚLTIMA SEMANA •

LA BOHÊME,
agora sob a Direção-Geral de ARNALDO DE SALLES,
apresenta SALAZAR e seus dois conjuntos de boites
• COZINHA INTERNACIONAL
• BEBIDAS DA MELHOR PROCEDENCIA
• REFRIGERAÇAO PERFEITA
RESERVAS: 37-5016
Avenida N. S. Copacabana, 14 — Leme

Recorte êste anúncio e o leitor pagará sòmente Cr$ 48,50 por poltrona de Cr$ 150,00 para assistir no

TEATRO CARLOS GOMES
"TEM MULHER? TÔ LÁ..."
DE MAIA, MAX E MEIRA
com: Ankito, Lilian, Maria da Graça, Costinha, Vieira, Dayse May, Lilico, Gema Del Rio
HOJE AS 16 AS 20 E 22,15 HS.
4.º MÊS DE SUCESSO
A crítica do «Jornal do Brasil» disse: «a revista do Carlos Gomes é um grande espetáculo».

bar CANGACEIRO
HOJE E TODAS AS NOITES
TITO MADI
RIBAMAR
MIRIAM ROY
e no
LITTLE CLUB
DOLORES DURAN
TED MORENO
(DISCO DE OURO REVELAÇÃO DE 58)
MAGÊ E SEU TRIO

FBT
5.º MÊS — VÁ RIR MUITO COM A MAIOR COMEDIA DOS ULTIMOS TEMPOS
"A COMPADECIDA"
a engraçadíssima peça de Ariano Suassuna
Com: AGILDO RIBEIRO, CIRENE TOSTES, HAROLDO COSTA, WALDIR MAIA E A PARTICIPAÇÃO ESPECIAL DE ODILON AZEVEDO
TEATRO DULCINA TEL.: 32-5817
HOJE AS 21 HORAS — AMANHÃ AS 16 E AS 21 HORAS • AR REFRIGERADO
— PROXIMA ESTREIA: «TIA MAME» —

AU BON GOURMET
Hoje e tôdas às noites
ELIZETE CARDOSO
MURILINHO DE ALMEIDA e os conjuntos de ALLEN — HUGO e CARLINHOS
AVENIDA COPACABANA, 202
Reservas de mesas: tels. 37-7557 e 37-5359

CIRCO SARRASANI
3 PICADEIROS
Av. Presidente Vargas (esq. de Santana)
DIÀRIAMENTE, AS 21 HORAS
AS QUINTAS-FEIRAS, AS 16 E AS 21 HORAS
SABS E DOMS., AS 15, AS 17,30 E AS 21 HORAS

Conclusões da Primeira Página

Govêrno reage...

31 de março último. Fazendo declarações a êsse respeito, disse o coronel Mindelo:

— O preço da carne para o consumidor continua sob regime de tabelamento. Os preços foram mantidos. São os mesmos de anteriormente. A portaria tabeladora, cujo prazo de vigência se extinguiu em 31 de março próximo passado, foi prorrogada por ato desta presidência. O tabelamento permanecerá até ulterior deliberação. E quando o Conselho da COFAP se reunir, o que não ocorreu por falta de "quorum", a êle será submetida a portaria em questão".

OS PREÇOS

Os preços fixados são os seguintes:

Carne de 1a. categoria sem osso no Distrito Federal: alcatra, Cr$ 62,00; chã de dentro, Cr$ 62,00; lagarto, Cr$ 62,00; patinho, Cr$ 62,00. Em Niterói: alcatra, Cr$ 61,50; chã de dentro, Cr$ 61,50; lagarto, Cr$ 61,50; patinho, Cr$ 61,50. Em São Paulo: alcatra, 60,50; lagarto Cr$ 60,50; patinho, Cr$ 60,50.

Carne de 2a. categoria sem osso no Distrito Federal: acém, Cr$ 42,00; capa de filet, Cr$ 46,00; pá, Cr$ 46,00; peito, Cr$ 37,00. Em Niterói: acém, Cr$ 41,50; capa de filet, Cr$ 45,50; pá, Cr$ 45,50; peito, Cr$ 36,50. Em São Paulo: acém, Cr$ 40,50; capa de filet, Cr$ 44,50; pá, Cr$ 44,50; peito, Cr$ 35,50.

Carne de 3a categoria com osso, no Distrito Federal: costela, Cr$ 28,00; Cr$ 27,50 em Niterói; e Cr$ 27,00 em São Paulo.

A portaria estabelece ainda, que as diferenças verificadas no corte para integrar o pêso solicitado pelo comprador, deverão ser completadas com qualquer tipo de carne e não poderão exceder de vinte por cento (20%) sôbre o pêso total.

Brizola...

tou, estêve quarta-feira com o presidente da República, defendendo preços justos para o agricultor, tendo prometido ao sr. Juscelino Kubitschek estudar com o coronel Mindelo um plano para o abastecimento do Distrito Federal. Para isso, o presidente da COFAP foi chamado ao Laranjeiras.

RESPOSTA INSÓLITA

— Nem havíamos chegado a conclusões — prosseguiu Brizola — e o coronel Mindelo deu-me resposta insólita, por um matutino, gesto que recebi como um ato de desconsideração, pelo sentido capcioso e invídico das declarações.

O governador disse que se surpreendeu com a entrevista porque, antes de conversar com o coronel Mindelo, supunha que êle fôsse um homem austero e digno.

— Depois do nosso primeiro contacto, passei a considerá-lo um homem tumultuado, completamente perdido, pernicioso ao interêsse público.

A PROPOSTA GAUCHA

— O Rio Grande do Sul, garantindo um preço justo para o agricultor, propôs-se a colaborar com o govêrno federal para o abastecimento do Rio, oferecendo 150 mil sacas de arroz por mês, ao preço de Cr$ 20, o quilo, o que permitirá ao varejista vendê-lo ao preço de Cr$ 23, preço atual do mercado do Rio de Janeiro. Em 12 meses forneceríamos 1 milhão e 800 mil sacos.

Embora isso garantisse a estabilização dos preços do arroz de boa qualidade, igual ao que é consumido em minha casa, a COFAP não aceitou — disse Brizola — sob a alegativa de que teria muito trabalho e os atacadistas da Rua Acre ficariam de fora.

E insistiu:

— O Rio Grande do Sul oferece arroz de qualidade, igual ao que eu consumo em minha casa, a Cr$ 20 o quilo, por um ano inteiro. Para que o público receba êsse benefício, bastaria que a COFAP trabalhe e deixe de andar de mãos dadas com os especuladores.

COMO DISTRIBUIR

Explicou que o arroz seria colocado num armazém do Rio, à disposição da COFAP. Distribuir não é função nossa, mas como queremos colaborar, deixamos num armazém a quem quiser comprar. Claro que a distribuição não nos compete, a não ser que o Presidente da República nos peça e não houvesse a COFAP, a Prefeitura do Distrito Federal e outros órgãos responsáveis.

MISSÃO PSICOLÓGICA

— Como em sua entrevista o coronel Mindelo revela declarações minhas, registradas sem a devida resposta, sinto-me em comodidade para fazer as revelações públicas algumas manifestações suas particularmente, a mim sôbre o órgão e os planos por que é responsável. Quando não aceitou o nosso oferecimento, porque a COFAP não desejava assumir responsabilidades, completou-me dizendo: "Minha missão é psicológica. Nossa tarefa é tapiar nos momentos adequados. De nada adiantará lutar contra a elevação dos preços, quando o ministro Lucas Lopes eleva o dólar todos os dias".

FALTA DE ÉTICA

— Depois dessas declarações que me fêz — continuou o governador — é natural que eu modifique fundamentalmente o meu conceito do coronel. Daí não admirar a sua entrevista desrespeitosa e sem ética, inclusive em relação ao presidente da República que o incumbiu de estudar um assunto com uma pessoa responsável — no caso, um governador de Estado — evidentemente para voltar ao próprio presidente com as conclusões.

PREÇOS JUSTOS

— Estou certo de que a atitude do presidente da COFAP em nada modificará a orientação manifestada pelo presidente, para a garantia de preços justos aos produtos agrícolas, com nossa colaboração para o abastecimento do Distrito Federal.

Referindo-se ao financiamento da safra de arroz do Rio Grande do Sul, disse que é um assunto de rotina e só na cabeça do sr Mindelo ou na do sr. Sete Câmara pode caber que se transforme isso em favor ao produtor.

Quanto ao sr. Sete Câmara expediu a seguinte opinião:

— Pode ser um bom diplomata, um burocrata dos melhores que temos, mas quanto ao problema do arroz, por exemplo, êle só conhece do prato que come nos restaurantes.

APOIO NECESSARIO

Finalizando suas declarações, o sr. Brizola disse que o presidente da República sabe que pode contar com a sua colaboração sincera e que nenhum plano de abastecimento poderá alcançar resultados sem um acôrdo com as áreas produtoras do Rio Grande do Sul.

Em seguida, pôs-se à disposição dos repórteres presentes para qualquer pergunta.

A SERVIÇO DOS ATACADISTAS

Respondendo a uma pergunta, o sr. Brizola disse que Mindelo defendeu 132 atacadistas da Rua do Acre, que "continuarão no comércio ilegal".

— Com a supressão dos intermediários, aqui e no Rio Grande do Sul, o varejista ganharia dez por cento e o valor do saco, portanto mais do que o produtor.

PREÇO DA BANHA

O governador pôs na COFAP a culpa do preço da banha, pois em dado momento impôs um preço injusto ao produtor que se retraiu, deixando de abater 800 mil suínos, que ficaram no campo onde emagreceram.

— Essas intrigas comigo não pegam. Defendo um preço justo para produtor e salário justo para o trabalhador.

AINDA O ARROZ

Ante outra pergunta, o sr. Brizola perguntou se algum outro produto no Brasil estabilizou-se em dois meses, como o arroz.

E antes de despedir-se, afirmou que não mais tratará com o coronel Mindelo, "por não o considerar de confiança para tratar de problemas de interêsse público".

Combustíveis...

dos do petróleo, que tradicionalmente são realizados pelo CNP, com o fito de manter o equilíbrio de preços entre as quantidades de produtos que ainda são importados e os de produção nacional, tiveram um caráter mais amplo neste segundo trimestre de 1959, e para tanto, contribuiu a seu favor uma série de medidas que foram tomadas sob a orientação direta do presidente da República, empenhado em um plano geral de estabilização e possível baixa de preços dos produtos básicos que interferem no custo de vida.

"Da coordenação dêsses estudos — acrescenta a nota — que extravazam o setor petróleo e seus derivados, as providências tomadas por parte do presidente do CNP, do ministro da Fazenda, diretor executivo da SUMOC, ministro da Viação e Obras Públicas, presidente da Petrobrás, dirigentes de refinarias nacionais, presidente do Sindicato do Comércio Atacadista de Minérios e Combustíveis Minerais, devidamente assessorados por técnicos especializados na matéria, permitiram o estabelecimento das condições para o tabelamento que se processou e das premissas básicas dos estudo que devem prosseguir com o objetivo da estabilização de preços".

Violentos...

rio do Trabalho, como tencionavam, mas pequenos comandos, de duas centenas de pessoas, conseguiram realizar "operações-relâmpago", tentando desobedecer às ordens da polícia. Responderam os policiais com granadas de gás lacrimogênio, dispersando os manifestantes após breves entrechoques. Enquanto isso, outros grupos percorriam as ruas do centro e emborcavam automóveis, incendiando-os em seguida. O centro da cidade ficou cheio de fumaça dos incêndios, de mistura com núvens de gás lacrimogênio.

DISPAROS

Pouco depois das 19,30 horas, começaram a ouvir-se disparos de revólver entre o contínuo espoucar de bombas lacrimogênias. Ouviram-se também, de quando em quando gritos de "Viva Perón" e "Abaixo o imperialismo yankee". O fogo de armas voltou a ser ouvido quando um grupo tentou arrebatar à polícia um jovem que havia sido detido na Avenida de Maio. Uma mulher ferida e um polícia recebeu um tiro no estômago.

As 21 horas, a polícia considerava que havia conseguido dominar por completo a situação no centro da cidade, porém admitiu que ainda havia o perigo de novos atos de violência.

Lição de...

êle pedidas ao chefe do gabinete Civil, o general Nelson de Melo conclui da seguinte forma: "Tomei a deliberação de não dar conhecimento daquela Mensagem a S. Exa. (o presidente da República), por considerá-los inadequados para correspondência com um chefe de Estado".

BARRADO

Os assuntos da ordem dos que foram propostos pelo governador amazonense passam obrigatòriamente, pelo sistema de trabalho do Catete, no gabinete militar, antes de serem encaminhados ao presidente da República. Nêsse meio de caminho é que o general Nelson de Melo resolveu dar uma lição de mestre no sr. Mestrinho.

Amaral não...

pelo barateamento do custo-de-vida.

INTERPELAÇÃO AO PTB

Segundo transpirou ainda, no correr da reunião o sr. Armando Falcão levantou a tese de que o PSD deve interpelar o PTB sôbre seus propósitos relativamente ao apoio à política do govêrno, especialmente no plano parlamentar. A idéia suscitou discussões, durante as quais o sr. Cirilo Júnior teria revelado que proibira a irradiação da entrevista que o governador Leonel Brizola ia conceder à imprensa (que vai publicada em outro local) em tôrno do caso do arroz.

Da comissão para entendimentos com os partidos sabe-se que fazem parte os srs. Cirilo Júnior, que manterá contactos com o PSP; José Maria Alkmim, com o PTB; Armando Falcão, com a UDN; Vitorino Freire, com o PR; e Joaquim Ramos, com o PRP.

A SUPER GLOBO AGRADECE
A DEVOLUÇÃO DO CASCO
AO SEU FORNECEDOR

Quatro presidentes no velório de...

(Conclusão da 3.a pág)

lino fêz estudos primários na Escola Modêlo de Natal. Bacharel em Ciências Jurídicas e Sociais, pertenceu à turma que se diplomou em 1911, pela Faculdade Livre de Direito do Rio de Janeiro, tendo frequentado, em 1913, na cidade de Gênova, Itália, um curso de civilização antiga e arqueologia.

Voltando ao país, dedicou-se ao jornalismo e à política, sendo redator-chefe de "O País". Mais tarde, com João do Rio, fundou o "Rio-Jornal". Deputado federal em 1924, foi eleito senador pelo Partido Social Democrático em 1945, reelegendo-se em 1954 pela mesma legenda. Foi Constituinte em 1946, e no Senado ocupou por cinco vêzes consecutivas o cargo de 1.º secretário da mesa, tendo exercido idênticas funções durante os trabalhos da Assembléia Nacional Constituinte.

Foi membro da Comissão de Relações Exteriores, cuja presidência ocupou durante três anos, e presidente do Banco Industrial Brasileiro, além de escrivão do 1.º Ofício da 2a. Vara de Fazenda Pública, tendo exercido cargos de relêvo na administração do país, tais como o de interventor federal no Rio Grande do Norte (1945), secretário-geral da Universidade do Distrito Federal e diretor de Turismo e Propaganda da Prefeitura do Distrito Federal (1937-1941). Integrou a representação consular do país, exercendo as funções de adido consular na cidade de Gênova, em 1912.

Tomou parte, por duas vêzes, com a categoria de embaixador, da delegação brasileira aos trabalhos da Assembléia Geral das Nações Unidas, entre 1952 e 1954. Foi membro da Comissão Executiva do PSD e delegado da seção dêste partido, do Rio Grande do Norte, para os assuntos da política federal.

O senador Georgino Avelino publicou: "Necessidade das Pátrias" (conferências); "Nossa Guerra" (sôbre a I Guerra Mundial); "Biografia para a Gente Nova" (sôbre a personalidade de Getúlio Vargas); e "Caxias" (conferência pronunciada na Escola do Estado-Maior do Exército).

Foi agraciado pelo govêrno português com o Grande Oficialato de Cristo, recebendo do Paraguai e do Chile, respectivamente, a Grã-Cruz e a Comenda de Cavaleiro da Ordem dos Andes.

O senador extinto deixa, além da espôsa d. Maria Astengo Avelino, os seguintes filhos: Pedro, Georgina, George, Fernando e Fernão George. Seu suplente na Câmara Alta é o sr. Sergio Marinho.

1o. SWEEPSTAKE DE 1959

Com a venda total dos bilhetes, a extração será realizada amanhã, dia 5 de abril de 1959, às 9 horas, como nos anos anteriores, à Rua Senador Dantas n.º 84. O prêmio maior é de TRINTA MILHÕES DE CRUZEIROS.

O certame se completará com a competição do GRANDE PRÊMIO "OUTONO", nesse mesmo dia, no Hipódromo da Gávea.

Maior sanitarista para Pinotti é JK...

(Conclusão da 3a. página)

da Saúde Pública do Brasil dentro da mais avançada técnica moderna.

EMPRÊGO TERAPÊUTICO

Sôbre o emprêgo dos isótopos radioativos, afirmou o ministro da Saúde que o iodo radioativo é utilizado na localização de tumores cerebrais; o fósforo radioativo, no tratamento das leucemias, policitemias, linfomas e localização de metastases carcinomatosas; grãos de ouro, no tratamento de carcinomas da bexiga; ouro e fósforo coloidal radioativo, para tratamento de derrames de origem carcinomatosa das cavidades pleurais e abdominais, e, finalmente, o estrôncio radioativo para tratar determinadas lesões oculares e cutâneas.

OUTROS INSTITUTOS

Mais adiante o ministro declarou que o Rio está capacitado a prestar efetiva assistência oncológica. "E realmente merece ter esta grande cidade um instituto como êste, tão altamente especializado, o que não acontece — sejamos objetivos — com outras capitais menores e pequenas cidades". Em futuro próximo, quando forem sendo atingidas as metas do presidente Kubitschek — salientou o sr. Pinotti — outras instalações como as do Setor de Radioisótopos serão inauguradas em tôdas as capitais do país.

"Aliás, — finalizou o ministro da Saúde — sob êste ponto de vista, eu considero o presidente Juscelino Kubitschek o sanitarista número um do Brasil, pois, com energia abundante e barata no interior do Brasil, eleva-se o padrão de vida e vão desaparecendo as doenças estreitamente ligadas aos baixos níveis econômico-sociais".

NOMEAÇÕES NA GUERRA

Na pasta da Guerra, o presidente da República assinou decretos nomeando comandante do IV Exército, o general-de-exército Honorato Pradel; comandante da 1ª Divisão de Cavalaria, o general de brigada Mário Ferreira Barbosa Pinto; adido militar junto à Embaixada da Argentina, o ten-cel. Lívio de Macedo Galdo; membro da Comissão de Promoções de Oficiais do Exército, o general de divisão, Oscar Rosa Nepomuceno da Silva e o capitão-de-mar-e-guerra Heitor Plaisant Filho para integrar o Corpo Permanente da Escola Superior de Guerra.

DETETIVES
OMIL — REG. 123093
— LEI 3093 —
Organização especializada de Detectives com longa experiência profissional, executa quaisquer serviços de investigações particulares. Sigilo, honestidade e êxito garantidos. Atendemos solicitações dos Estados e Exterior. Rua Evaristo da Veiga n. 41 — 2.º — gr. 207. Tel. 42-9994. À noite pelo tel. 48.8243.

EMPRÉSTIMO FAZ EMISSÁRIO

Viaja com destino aos Estados Unidos, hoje, o sr. Casemiro Ribeiro, chefe da Assessoria Técnica do Ministério da Fazenda, a fim de acompanhar as negociações de empréstimo que o Brasil, presentemente, realiza junto ao Fundo Monetário Internacional.

Também, nos próximos dias, embarcará de regresso ao mesmo país o delegado permanente brasileiro junto ao FMI, sr. Otávio Paranaguá, que atualmente se encontra em nosso país, relatando às autoridades monetárias a posição brasileira junto àquela instituição.

ESTADOS EM BELONAVES

Os quatro contratorpedeiros que vão ser transferidos para a Marinha do Brasil, pelo govêrno norte-americano, receberão os nomes de "Pará", "Paraíba", "Pernambuco" e "Paraná", restabelecendo-se, assim, a tradição naval de homenagear os Estados brasileiros.

O primeiro contratorpedeiro deverá chegar ao Brasil na primeira quinzena de junho vindouro.

PUBLICAÇÕES

Recebemos e agradecemos: "O Vidroplano", n.º 16; "Carro à Vista", fevereiro; "Revista Brasileira de Enfermagem", dezembro; "Boletim da Biblioteca do Exército".

NOVO CHEFE

Em substituição ao jornalista Irênio Pereira Delgado, foi designado pelo superintendente da Administração do Pôrto do Rio de Janeiro para chefe das "Relações Públicas" dessa autarquia, o sr. Cesar Augusto Vinhais. O novo responsável por êsse importante setor da vida administrativa da A.P.R.J. e funcionário do Pôrto, jornalista e membro da Associação Brasileira de Relações Públicas

CONCLUSÕES DA 12a. PÁGINA

Lins diz...

um protesto contra o fato de um jornal do Pôrto não ter sido autorizado a publicar uma página consagrada ao escritor e político da oposição, sr. Antônio Sérgio.

Sabe-se que os srs. Jaime Cortesão e Aquilino Ribeiro são também membros destacados da oposição.

Emprêsas de...

Emprêsas de Transporte de Passageiros, porém, também estiveram, ontem, no Ministério do Trabalho, ocasião em que informaram ao sr. Alírio Sales Coelho, diretor geral do DNT, a impossibilidade de alterarem suas fôlhas de pagamento, pois sòmente o aumento do custo do combustível e das peças acessórias consome tôda a receita das emprêsas.

"BARBUDOS"...

anos vinha causando à nação uma onda sem fim de terror.

Esclareceu o capitão que brevemente Fidel Castro procurará fazer a reforma agrária de Cuba.

PROGRAMA

Após a palestra com os diretores do DC, os enviados cubanos percorreram demoradamente as nossas instalações.

Em seguida, acompanhados da reportagem, foram à Faculdade Nacional de Filosofia, cujos estudantes lhes prestaram uma homenagem.

Almoçaram no Restaurante do Estudante, a convite da UME. Hoje viajarão para São Paulo, onde ficarão até amanhã. Segunda-feira viajarão para a Venezuela e de lá para Cuba.

Intervém o...

do Ministério da Guerra, que está acompanhando o desenvolvimento da situação.

SUSPENSÃO DOS AUMENTOS

O general Nelson de Melo telegrafou ao governador Balbino, dando-lhe ciência da decisão ontem adotada pelo presidente da República, revogando os aumentos das tarifas dos ônibus interurbanos, recentemente autorizados pelo Departamento Nacional de Estradas de Rodagem.

O QUE JURACI ENCONTRA

E' nesse clima de intervenção militar que o sr. Juraci Magalhães assumirá amanhã o govêrno da Bahia. Há quem diga, nos setôres políticos baianos, que o sr. Balbino exagerou no seu pedido de socôrro ao govêrno federal, precisamente para "estragar a festa" do novo governador, que o derrotou espetacularmente nas urnas.

Acôrdo dos...

giões e com o pagamento do abono de 30% calculado sôbre os salários vigorantes em dezembro de 1958 e incorporado aos atuais.

O representante da Rêde Ferroviária declarando que os diretores da emprêsa não pretendem de forma alguma prejudicar os empregados da Leopoldina, mas não pode atender suas reivindicações, pois acreditam que estas não têm base legal. Afirmou que a portaria assinada em 1952, pelo então administrador da Leopoldina, estendendo aos ferroviários lotados no interior o salário mínimo vigente no Distrito Federal não tem base em lei e já está superada.

Seiscentos...

— Marechal, qual o seu palpite no jôgo de amanhã?

— O soldado Pelé vai salvar a camiseta da CBD. Brasil 2x1, com tentos de Pelé.

Produtos de valor da
Flora Medicinal
JURUPITAN
Combate as cólicas e as congestões do fígado, os cálculos hepáticos e a icterícia.
CHA MINEIRO
Indicado contra reumatismo gotoso e artritismo, moléstias da pele, e, por ser muito diurético, nas doenças dos rins.
DIRAJAIA
Expectorante indicado nas bronquites e nas tosses, por mais rebeldes que sejam
LUNGACIBA
Poderoso tônico amargo, ativa o órgão digestivo, combate as diarréias e o catarro intestinal, estimulando o apetite.
Vendem-se em tôdas as farmácias e drogarias. Peça grátis nosso útil Catálogo-Científico
J. MONTEIRO DA SILVA & CIA.
Telefone: 23-2726
195 — 7 Setembro — 195
RIO DE JANEIRO

Sindicato Nacional dos Eletricistas da Marinha Mercante

Sede-própria: Rua Acre n.º 55 8.º andar — Sala 806
Telefone: 43-8155

Pelo presente Edital, em cumprimento as instruções baixadas pelo D. N. P. S. por intermédio da portaria n.º 3.291 de 13/10/54 alterada pelas portarias números 3.948 de 28/2/57 e 4.306 de 10/3/59 faço saber aos que o presente Edital virem ou dêle tiverem conhecimento que, no dia 15 de abril de 1959, em primeira convocação às 16 horas, devendo comparecer pelo menos 2/3 dos associados em condições de votar, e em segunda convocação independente de nova publicação, às 17 horas, com qualquer "quorum" serão realizadas em Assembléia Eleitoral a escolha do Delegado do Eleitor desta entidade, que participará da eleição para o Conselho Fiscal do I.A.P.M. Ficando aberto o prazo de oito (8) dias da data da publicação dêste Edital. Qualquer informação e inscrição dos candidatos será feita na secretaria do Sindicato.

Rio de Janeiro, 3 de abril de 1959.

Croaca Waldemar de Sousa
Presidente

Fleiuss e o jôgo

— O sr. acha que vai ser um "partidão" no que se refere ao panorama disciplinar?

— Pode dizer que não haverá briga extra. Vai ser um jôgo bonito.

CARTA DE DIDI

Guiomar, a mulher do meia Didi, recebeu carta do craque esta semana contando que os argentinos querem vencer o Brasil, fazendo dessa circunstância um ponto de honra. Não se importam de perder o campeonato — diz o Didi — mas querem vencer o escrete campeão do mundo.

Mais uma vez — como no campeonato mundial — o extraordinário meia prometeu fazer um "goal" para sua filhinha Rebeca, que se encontra adoentada.

FLEIUSS BOTAFOGUENSE

O brigadeiro Henrique Fleiuss, presidente do Conselho Nacional do Petróleo, respondeu com firmeza:

— Brasil 2x1, "goals" de Pelé e Paulinho. E esclareceu: — Eu sou botafoguense e estou satisfeito com a atuação dos jogadores Didi, Paulinho e Garrincha.

O MINISTRO

O ministro Negrão de Lima, diplomàticamente, não quis opinar por um escore, mas acentuou:

Desejo que seja uma grande prova de capacidade esportiva e ao mesmo tempo um espetáculo de confraternização brasileiro-argentino.

TUDO NOS UNE

— Se vigorar o lema "Tudo nos une, nada nos separa" — disse o sr. Abraão Abdalla Hadad, que outro não é senão o Rei Momo do carnaval carioca — venceremos por 3x1. Mas se ocorrerem os mesmos incidentes do jôgo com o Uruguai, então, meus amigos, "tudo nos une e danos e não se pára senão no Pronto Socorro".

PREPARO FÍSICO

A sra. Flórida Noronha Amaral, mulher do preparador físico da seleção — Paulo Amaral — espera uma vitória por 2x0, porque confia que o fôlego dos rapazes está tinindo.

Floriano Faissal, da Rádio Nacional, afirmou que o Brasil será o vencedor por 4x2, com "goals" de Didi, Garrincha e Pelé (2). Acrescenta que "não haverá briga porque o Brasil vai enfiar dois, logo de cara".

O poeta Jotaefegê, nosso companheiro, indicou o seu resultado: 3x1, Brasil. "Não importa quem faça os "goals", já que dessa vez o escrete não levou nenhum jogador do Madureira. O que desejo é uma bonita vitória".

Palpite idêntico de 3x1 deu o capitão do Exército Luís Carlos Dórea, que está receioso de tumultos em campo, a exemplo do que aconteceu no jôgo do Brasil com o Uruguai.

Almirante agradece ao DC

O almirante Otacílio Cunha, presidente da Comissão de Energia Atômica, enviou, ontem, um telegrama ao DIARIO CARIOCA, agradecendo as referências que foram feitas sôbre o seu nome, no desempenho da política atômica do Brasil, no editorial de nossa edição de quinta-feira última.

Declara o almirante Otacílio Cunha em determinado trêcho de seu telegrama que se sente "reconfortado e recompensado das canseiras e dos ataques sofridos por servir aos interêsses do país, e, não de grupos de qualquer natureza".

TELEGRAMA

O texto do telegrama é o seguinte: "Tendo lido o editorial da edição de quinta-feira dêsse conceituado DIARIO, sob o título "Nossa Opinião", agradeço os conceitos emitidos a meu respeito e da comissão que tenho a honra de dirigir, com os quais me sinto reconfortado e recompensado das canseiras e dos ataques sofridos por servir aos interêsses do Brasil e não de grupos de qualquer natureza. Cordiais saudações. Otacílio Cunha, Presidente da Comissão Nacional de Energia Nuclear".

O carioca RECLAMA

BRINCANDO COM FOGO

Leitor nosso telefona e recita aflito: «Dona Esmeralda, proprietária do edifício n.º 428, da Rua Barata Ribeiro, continua brincando de fechar o elevador social do prédio, como uma resposta — de mau gôsto — à lei do inquilinato, que não lhe permite aumentar os aluguéis a seu talante.

Dona Esmeralda anda com a chave do elevador social num bolsinho do vestido e fica fazendo figa para os inquilinos, à porta do prédio. Quem quizer subir que o faça pelo elevador de serviço, depois de atravessar, aos tropeços, os cacarecos da garage.

Dona Esmeralda acha que assim estraga o prazer de todo mundo — e estraga mesmo! — e o pessoal acaba dando o fora.

Mas não há dúvida de que dona Esmeralda está brincando com fogo» — finaliza, do outro lado da linha, nosso leitor.

ABUSO DE MOTORISTA

Passageira que ficou na mão nos manda êste bilhete: «Têrça-feira, dia 31 do mês passado, mais ou menos ao meio-dia, o ônibus da linha 112, «H. Servidores-Forte Copacabana», n.º de ordem 41.015, licença 8-22-81, fingiu não ver o sinal que lhe fazia a candidata a passageira, no ponto-de-parada da Avenida Rui Barbosa, em frente o clube do Flamengo. E o veículo não estava lotado, não. Pelo contrário: Estava até bem vazio».

MAIS ABUSO DE MOTORISTA

Esta aconteceu no dia primeiro de abril, mas não - mentira não. Uma outra nossa leitora assídua — temos milhares delas! — estava no último ponto da Rua São Francisco Xavier, às 19 horas aproximadamente. Muito bem: Subiu gente até não poder mais, apertando-se, dentro do veículo, mais do que sardinha em lata.

Nossa leitora não subiu, porque não gosta de ser amassada. Mas antes o fizesse. Diante de sua recusa em embarcar, o motorista disse-lhe mil-e-uma palavrinhas impublicáveis.

Não há de ser nada. O major Antônio João dará um jeito.

QUESTÃO DE IDADE?

Dona-de-casa para a coluna: «Há mais de um ano — um ano! — existe um cano furado em frente ao n.º 225 da Rua Teodoro da Silva. O mais grave é que a água que escapa do cano está se infiltrando no alicerce do prédio; êste, sendo velho, está ameaçado de cair. E se o fizer, será por culpa de quem?».

Resposta: Do Departamento de Águas da PDF.

MAIS VAZAMENTO

Já que estamos com a mão na massa, registremos êste bilhete dirigido ao «DA»: «Na Rua da Conceição, n.º 155, a água foge, abundante, do registro de águas que está com um defeito que irá completar, por êsses dias, dois anos de idade».

PIRÂMIDE CARIOCA

Esta pirâmide de areia, bem no meio da Rua Sergipe, foi levantada há mais de uma semana. Quanto ao tráfego, não adianta os veículos buzinarem. Ela, decididamente, não dá passagem.

...e às vêzes E' ATENDIDO

"JARDIM VISTA ALEGRE"

Em resposta à nota em epígrafe, coluna de 17-3-59, recebemos do sr. Domingos Pessoa Barroso, da Secretaria Geral de Saúde e Assistência: «Tenho o prazer de informar que a reclamação feita sôbre o bairro Jardim Vista Alegre foi encaminhada ao Departamento de Higiene, para as necessárias providências».

Prestigie as Sociedades de Amigos dos Bairros

Queixas e reclamações para esta seção deverão ser remetidas para o Departamento de Promoção e Vendas do DIARIO CARIOCA — Avenida Rio Branco, 25, 2.º sala 207, ou através do telefone: 23-3662. De segunda a sábado, às 9,05 horas, ouça pela Rádio Mayrink Veiga, em 1.220 quilociclos, a transmissão das queixas aqui publicadas, que são também remetidas às autoridades competentes.

ALUGA-SE ANDAR

Com 200 m2, todo o 22.º, na Av. Rio Branco n. 43, cabendo 8 salas, banheiro completo, etc. Vêr no local e tratar com o sr. Danton, tel.: 47-2560.

ESCLARECIMENTOS DO SAPS SÔBRE REFEIÇÕES GRATUITAS DE CAXIAS

O SERVIÇO DE ALIMENTAÇAO DA PREVIDENCIA SOCIAL (S.A.P.S.) em face das notícias divulgadas pela imprensa, relativamente à suspensão de fornecimento de refeições gratuitas, em Caxias (RJ), cumpre o dever de prestar ao público os seguintes esclarecimentos:

a) tais fornecimentos tiveram início em 22 de dezembro do ano passado, por iniciativa da administração anterior, a título precário, em socorro das vítimas da enchente que assolou aquêle município, atingindo até ontem cêrca de 700.000 refeições e correspondendo a aproximadamente Cr$ 56.000.000,00 (cinquenta e seis milhões de cruzeiros);

b) a dotação orçamentária do S.A.P.S. destinada a cobrir despesas referentes a fornecimento gratuito de refeições é de apenas Cr$ 200.000,00 (duzentos mil cruzeiros); mensais.

c) cessados os motivos determinantes (enchente de Caxias) da assistência alimentar em causa e não tendo o S.A.P.S. disponibilidades financeiras para prosseguir na mesma, sem graves prejuízos ao seu patrimônio e sem distorsão de suas finalidades, não restou a atual administração outra alternativa senão a de determinar, como o fêz, o encerramento de tais atividades.

AFONSO CESAR
Diretor-Geral

Acôrdo dos ferroviários não foi assinado

Diario Carioca

RIO DE JANEIRO, SÁBADO, 4 DE ABRIL DE 1959

POVO CONFIA EM PELÉ, MAS TEME GILMAR

Processo vai ser julgado no TST

Tendo os diretores do Sindicato dos Ferroviários afirmando que só assinarão acôrdo com o atendimento integral das reivindicações da classe e os diretores da Rêde Ferroviária Federal declarado que tais pretensões não encontram base legal, não foi possível encontrar uma solução para o litígio suscitado pelos empregados da Leopoldina durante a audiência de conciliação ontem realizada no Tribunal Superior do Trabalho.

Após verificar a impossibilidade de um acôrdo entre as partes, o sr. Delfim Moreira, presidente do Tribunal Superior do Trabalho, deu um prazo de cinco dias para que os dirigentes do Sindicato dos Ferroviários e da Rêde Ferroviária Federal apresentem a defesa de suas teses, a fim de que seja dado encaminhamento ao processo que deverá ser julgado em regime de urgência face à ameaça de greve proferida pelos empregados da Leopoldina.

RECOMENDAÇÃO

O ministro Fernando Nóbrega reiterou, ontem, ao sr. Antero de Carvalho, Procurador Geral da Justiça do Trabalho para que tome tôdas as providências no sentido de obter o julgamento do processo no mais breve espaço de tempo.

Considerando a gravidade da situação e com base no decreto 9.070, o sr. Delfim Moreira, presidente do TST, fixou o prazo para o andamento mais rápido possível ao processo.

AS DEFESAS

O advogado dos ferroviários, sr. Cupertino Gusmão, ao fazer a defesa das reivindicações do pessoal da Leopoldina protestou contra a subordinação do processo ao decreto 9.070, afirmando, inclusive que falecia competência à Procuradoria Geral da Justiça do Trabalho para instaurar o dissídio "ex-ofício", pois a greve já terminou. Concordando, porém, em debater as reivindicações da classe no sentido de tentar encontrar solução conciliatória para o litígio, o sr. Cupertino Gusmão afirmou que qualquer acôrdo só poderá ser firmado com a concessão do salário mínimo de Cr$ 6 mil para os empregados da Leopoldina, lotados nas mais diversas re-

(Conclui na 11.ª pág.)

JK DESCERRA JK

O presidente da República, quando descerrava a bandeira que envolvia o medalhão com a sua efígie cunhada em bronze

Mapa dos Resseguros: Brasília é esmeralda

Presidindo, ontem, às festividades comemorativas do 20.º aniversário de criação do Instituto de Resseguros do Brasil, o sr. Juscelino Kubitschek inaugurou um medalhão com a sua efígie em bronze, e ganhou de presente um mapa do Brasil trabalhado em ouro, tendo assinaladas tôdas as metas governamentais, inclusive Brasília (representada por uma esmeralda).

Agradecendo as homenagens, o presidente da República salientou os esforços do Instituto de Resseguros do Brasil no programa de desenvolvimento econômico do país, declarando que, dentro de alguns dias, visitará as obras do edifício do IRB em Brasília, já em sua primeira lage

AUTORIDADES

Estiveram presentes às solenidades, além do sr. Juscelino Kubitschek, que se fêz acompanhar do general Nelson de Melo, sendo recebido pelo presidente do IRB, sr. Augusto Xavier de Lima, os ministros do Trabalho, sr. Fernando Nóbrega, da Viação, almirante Lúcio Meira, e do Exterior, embaixador Negrão de Lima; o prefeito do Distrito Federal, sr. Sá Freire Alvim; o diretor geral do DASP, sr. Guilherme de Aragão; o ex-presidente e organizador da instituição, sr. João Carlos Vital, e outras autoridades.

ORADORES

Conduzido ao gabinete da presidência do Instituto de Resseguros do Brasil, o presidente da República examinou gráficos demonstrativos do crescente desenvolvimento das operações realizadas por aquela instituição, sendo inaugurada, nesta ocasião, a efígie, em bronze, do sr. Juscelino Kubitschek. Saudando o chefe do govêrno, o sr. Augusto Xavier de Lima aludiu à contribuição que o IRB vem prestando à obra governamental, expressa não sòmente pelo ritmo crescente de suas operações, como também pela austeridade administrativa, evitando aumento de despesas, inclusive nomeações de funcionários.

A seguir, fêz uso da palavra o sr. Angelo Mário Cerne, presidente da Federação Nacional das Emprêsas de Seguros Privados, tendo oferecido ao presidente da República um mapa do Brasil, trabalhado em ouro, tendo assinaladas tôdas as metas governamentais. Após o agradecimento do sr. Juscelino Kubitschek, foi servido um almôço.

REPARO

A respeito da reportagem publicada ontem, neste jornal, sôbre o 20.º aniversário do Instituto de Resseguros do Brasil, o sr. Augusto Xavier de Lima, presidente do mesmo, endereçou uma carta ao DC, fazendo o seguinte reparo: "Segundo a interpretação do repórter, eu teria dito que as sociedades de economia mista na maior parte haviam falido. Todavia, o que exatamente disse foi que, como assinala a crônica dessas sociedades, não lhes faltaram ensejos de se firmarem, mas que haviam elas sido condenadas, no tribunal da opinião pública, em face de insucessos ocorridos durante a pletora de experiências das primeiras décadas do século".

FOI VER O JÔGO

O embaixador Felipe Espill, da Argentina, embarcou para Buenos Aires a fim de ver a luta de Corbatta e Belén contra Djalma Santos e Formiga. Segunda-feira, retornará sorridente (como na foto) ou de cabeça inchada (como esperamos)

No alto os motoristas Ari Moreira e Jairo Lopes que temem o nervosismo de Gilmar e acreditam numa vitória argentina, opinião que não é aprovada pela srta. Neusa Lopes, caixa do restaurante Ita (ao centro). A srta. Vanda Lacerda, na fila do ônibus 21, não sabia, ainda, que o Brasil ia jogar; informada pelo repórter do DC, afirmou: "Vamos ganhar porque o Pelé está jogando". Embaixo o grupo formado na barbearia da Rua São Bento, discutindo palpites e à direita os rapazes do "Bar Dois Dois", Magnólia e Pernambuco, que não acreditam em pancadaria e aguardam uma vitória do Brasil

Seiscentos cariocas no Estádio do River

Entusiasmados com a partida final entre Brasil e Argentina, decidindo, hoje à noite, o título de campeão Sul-Americano de Futebol, cêrca de 600 torcedores cariocas tiraram carteira de turismo no Consulado Argentino e embarcaram para Buenos Aires, figurando entre êles, como "inimigo", o embaixador argentino, sr. Felipe Espil, que irá torcer pelas côres de seu país, regressando na próxima segunda-feira.

Numa "enquête" realizada, ontem, pela reportagem do DIARIO CARIOCA, o torcedor brasileiro de tôdas as classes demonstrou de maneira categórica sua confiança no selecionado nacional, sendo 3 x 1 o placar mais citado, e Pelé o jogador de quem esperam o primeiro tento. Entretanto, como tôda regra tem exceção, dois motoristas opinaram pela vitória da Argentina.

ARGENTINOS CONFIAM

Na residência do embaixador da Argentina, o repórter foi informado de que êle partira, às últimas horas do dia 2, com destino a Buenos Aires, a fim de assistir o jôgo. "Ele tem acompanhado atentamente o Campeonato Sul-Americano, e confia muito nas jogadas de Corbatta e Belén" — informou um funcionário.

Na chancelaria argentina, o secretário-geral mandou dizer, por um serviçal, que não poderia receber o repórter. Como êste insistisse, acabou mostrando-se, desconfiado, por trás da porta. E disse que acredita no selecionado de seu país, mas não pretende acompanhar o jôgo pelo rádio porque "acá no se habla de futebol".

No consulado argentino, o novo cônsul, sr. Jorge Dominguez, informou ao DC que havia fornecido, nos últimos dias, 600 certificados a viajantes brasileiros. Em virtude de um convênio entre os dois países, o turista necessita apenas apresentar a carteira de identidade e uma declaração de bons antecedentes para obter o certificado equivalente.

Tanto o cônsul quanto o vice-cônsul acreditam que o jôgo entre as duas representações termine empatado de 1x1 — o que daria o título à Argentina. Mas, no Rio, a colônia argentina, estimada em 1.800 pessoas, seguirá os lances da peleja através do rádio, e em caso de vitória de suas côres talvez faça comemorações.

ASSUNTO DO MOMENTO

Na barbearia da Rua São Bento, 7, os fregueses tinham ontem um assunto a debater: futebol. Os palpites variavam. O barbeiro Morais acha que o Brasil ganhará de 5 x 3, com o que não concorda o seu colega Valdemar, cujo palpite é 3x1. Já a manicure Elsa Azevedo é a favor de contagens elevadas, preferindo o escore de 4x1. O sr. Josué Martins, que fazia a barba, opinou por 3x1. E todos ficaram a discutir seus palpites.

No café e bar "Dois Dois", os empregados Carlos Alberto de Araújo e José Carvalho divergiam entre 3x1 e 2x0. Ambos concordam em um detalhe: não haverá pancadaria, porque "jôgo não é para isso". Na fila do ônibus 21 (Mauá-Copacabana), o repórter abordou a srta. Vanda Lacerda, para quem o Brasil ganhará de 2x0. Aliás, ela estava alheia ao acontecimento, e ao saber que o Brasil era contendor, não teve dúvidas em apontar Pelé como o autor da nossa vitória.

ARGENTINOS

Os motoristas Ari Moreira e Jairo Lopes, do ponto de automóveis da Rua São Gerardo, acreditam no triunfo dos argentinos, e dão suas razões: "Gilmar vai dar tremedeira e deixar passar bolas fáceis. Além disso, os argentinos não são europeus, e sabem correr em campo". Para êles, vencerá, pois, a Argentina, sendo 3x1 o "placard".

A caixa do Bar e Restaurante Lida, srta. Neusa Lopes, explicou que não entende muito de futebol, mas tem fé na vitória brasileira. Se vencermos, é possível que leve suas colegas Maria Lucinete (Brasil 2x0) e América Carvalho (Brasil 3x1) ao bar, para uma comemoração.

D. ABIGAIL

A espôsa do zagueiro Nilton Santos, d. Abigail Teixeira Santos, falando ontem ao DC sôbre o jôgo de hoje à noite, disse que espera a vitória do selecionado nacional, mas não quis dar palpite. A seu ver, a nossa seleção dificilmente perderá.

Caso o seu espôso não jogue, disse d. Abigail, que a substituição será à altura, pois Coronel está jogando bem e dará sossêgo à retaguarda. Quanto ao clima em que o jôgo se desenrolará, disse que a solução é os craques colocarem algodão nos ouvidos, para que não ouçam os gritos dos argentinos.

MAISA: 3x1

A cantora Maisa é de opinião que a vitória do Brasil contra a Argentina é coisa indiscutível. A seleção vem jogando bem, conta com os craques em perfeita forma técnica e física, e o resultado será de 3 tentos a um, marcando para as nossas côres, Paulinho Valentim (2), e Pelé (1). Disse ainda a artista que não acredita haja brigas em campo. Os argentinos mudaram muito e saberão jogar lealmente, sem que seja preciso usar de violência.

SOLDADO PELÉ

Pelo telefone, o repórter perguntou ao marechal Eurico Gaspar Dutra:

(Conclui na 11.ª pág.)

ESTES TORCERÃO DE PERTO

Propositadamente nosso companheiro Evandro Carlos colheu, em Buenos Aires, êsse grupo de jogadores brasileiros que não atuarão na finalíssima contra a Argentina. Nilton Santos (à esquerda) é caso decidido: não jogará. Dino, de costas com o número 20, tem alguma possibilidade de atuar um tempo. Paulo Amaral (à direita) parece preocupado em que Zito (outro que não joga) se desvencilhe do macacão para o treino contra o Independientes de Don Torquato. Zagalo, substituído definitivamente por Chinêzinho ficará torcendo no banco dos reservas. Neste último treino Feola utilizou uma bola branca cujo diâmetro é menor cinco centímetros que a bola marrom que os argentinos usam em jogos diurnos.

Espanha prende pouco

Em esclarecimento prestado ao DIARIO CARIOCA, a Embaixada da Espanha afirma que existem, atualmente, nos cárceres daquele país, apenas 14.933 pessoas, ressalvando, porém, que as estatísticas comparativas estabelecem esta cifra como de índice baixo, em relação à população espanhola.

Faz tempo — diz esclarecimento da embaixada — que não existe nem um só sentenciado, nos estabelecimentos penitenciários espanhóis, como consequência da guerra civil, nem sequer aquêles que cometeram delitos de sangue, pois a todos alcançou o benefício de indultos sucessivos e das instituições espanholas de redenção de culpa e liberdade condicional.

DESMENTIDO

Êste esclarecimento visa a desmentir informação divulgada pela agência noticiosa UPI, segundo a qual, ao tratar-se da anistia de 500 detidos, verificou-se que muitos dêles estão encarcerados desde o fim da guerra civil.

A embaixada explica que o índice de presos é pequeno, pois "em janeiro de 1936, antes da guerra civil, apesar de contar o país com cinco milhões menos de habitantes, o número de reclusos ascendia a 34.526".

Emprêsas de ônibus reduzirão salários

Ao receberem, ontem, recomendações do ministro Fernando Nóbrega no sentido de que cumpram o decreto que elevou os níveis de salário-mínimo, os diretores das emprêsas de ônibus declaram-se financeiramente incapacitados para majorar em qualquer percentagem suas fôlhas de pagamento, tanto que pretendem, com base no artigo 503 da Consolidação das Leis do Trabalho, reduzir em 25% os salários dos motoristas, trocadores e despachantes.

O ministro Fernando Nóbrega após ouvir as alegações dos diretores das emprêsas de ônibus de que não mais poderão continuar mantendo os veículos em tráfego com as atuais tarifas, declarou que a questão será devidamente examinada pelo diretor do Departamento Nacional do Trabalho e pelo Procurador-Geral da Justiça do Trabalho.

OS EMPREGADOS

Sem receberem o salário-mínimo de Cr$ 6 mil a que têm direito desde janeiro, os trocadores e despachantes, através de seu sindicato, vêm exigindo do Ministério do Trabalho imediatas e enérgicas providências no sentido de fazer com que seus empregadores cumpram o decreto presidencial.

Os diretores do Sindicato das

(Conclui na 11.ª página)

Intervem o Exército na greve rodoviária

O presidente da República assegurou ontem ao governador Antônio Balbino, que hoje cumpre o seu último dia de mandato na Bahia, as medidas de intervenção militar por êle solicitadas em caráter de urgência, para enfrentar as consequências da greve rodoviária que irrompeu em vários pontos do Estado, bloqueando diversas estradas e até campos de aviação.

Por essa decisão o sr. Antônio Balbino ficou autorizado a usar fôrças federais da VI Região Militar e da Base Aérea de Salvador, sabendo-se que diversos contingentes já estão tomando posição nas cidades de Vitória de Conquista, Feira de Santana, Jiquié e Itapetinga, onde há maiores concentrações de grevistas.

ESTRADAS BLOQUEADAS

Em telegrama ao presidente da República o sr. Antônio Balbino deu notícia do movimento grevista dos motoristas de caminhões e ônibus que trafegam nas estradas do interior, em sinal de protesto contra os aumentos nos preços de combustível, peças, etc., sem correspondente elevação de tarifas. O protesto consiste em bloquear as rodovias mais importantes, estrangulando todo o trânsito vital do Estado, com séria ameaça ao abastecimento da população e as atividades normais do comércio.

O movimento nas últimas 24 horas tomou feição mais delicada, tentando os grevistas ocupar também campos de aviação e paralisar as ferrovias. Diante dêsse agravamento, o governador decidiu apelar para a intervenção federal, no que foi atendido imediatamente, através

(Conclui na 11.ª pág.)

'Barbudos' visitam e agradecem ao DC

Falando em nome do povo de Cuba e dos líderes do movimento revolucionário de 26 de julho, os enviados de Fidel Castro estiveram ontem em nossa redação, a fim de expressar o seu reconhecimento pelo apoio dado aos exilados e, por fim, promovendo o seu regresso à pátria.

Os mensageiros da nova política democrática de Cuba foram recebidos pelos nossos diretores Horácio de Carvalho Júnior, Pompeu de Sousa e Sebastião dos Anjos, com os quais palestraram a respeito da revolução, das razões e causas que a tornaram vitoriosa.

CRIMINOSOS

Depois de se avistarem ontem com o prefeito Sá Freire Alvim (acompanhados pela reportagem do DIARIO CARIOCA) os emissários de Fidel Castro compareceram à nossa redação, onde relataram o sentido de sua visita ao nosso e aos demais países por onde já passaram.

O capitão Jorge Henrique Mendonça, chefe da delegação, afirmou que sua viagem tem sido muito proveitosa para Cuba, pois em alguns países onde a opinião geral era de que o tribunal militar revolucionário estava cometendo atrocidades, conseguiu desfazer o mal-entendido.

— O que se passa em minha pátria — afirmou o capitão — é uma medida justa. Apenas os criminosos de guerra estão sendo condenados à morte.

VINGANÇA

— Se não procedêssemos assim — continuou — poderia haver uma onda incontida de vingança em todo o território, pois as famílias de 20 mil pessoas assassinadas durante a revolução pelos homens de Batista, não ficariam satisfeitas com o não fuzilamento dos assassinos de seus filhos e procurariam fazer justiça com as próprias mãos, matando familiares dos oficiais ou dos capangas do ex-ditador.

Prosseguindo afirmou o capitão que "a verdadeira finalidade da revolução cubana, não é como muitos afirmam assassinar nossos inimigos, pelo contrário, é criarmos em nossa pátria um ambiente nacionalista, que perpetuará o regime democrático com a forma mais perfeita de govêrno".

— Os motivos que tornaram a revolução vitoriosa — acentua — foi justamente a união de tôda a população de Cuba, além do desejo ardente do povo de ver o seu país livre de uma ditadura, que há sete

(Conclui na 11.ª pág.)

Juscelino falará ao PSD

Deverá ter significação política o discurso com o qual o presidente da República agradecerá, na próxima quarta-feira, à manifestação de apôio das bancadas do PSD, que o convidarão a assumir o comando da política pessedista no episódio da sucessão presidencial.

Os dois líderes das bancadas, srs. Armando Falcão e Lameira Bitencourt, saudarão o presidente, em discursos também políticos, que pretendem afirmar o direito do PSD de participar ativamente das deliberações sucessórias, mas sob um comando adequado.

Lins diz que não tem medo

Interrogado sôbre um novo artigo do embaixador Assis Chateaubriand, intitulado "Fim de Crise" e reproduzido com destaque pela imprensa portuguêsa, um porta-voz da Embaixada do Brasil em Lisboa informou que o embaixador Alvaro Lins jamais fará negociações diplomáticas sob coação ou intimidação de quem quer que seja.

Acrescentou o porta-voz, ainda com vistas ao artigo do sr. Assis Chateaubriand sôbre o caso Delgado, que o embaixador brasileiro em Lisboa continuará a defender e a sustentar em tôda a sua integridade o princípio de asilo e as tradições da diplomacia brasileira.

INCÓGNITO

Enquanto isso, um emissário brasileiro, viajando em sigilo para Lisboa a fim de não ser identificado pela polícia portuguêsa, deverá entregar ao embaixador Alvaro Lins uma mensagem assinada por mais de 400 intelectuais brasileiros, solidários com o seu modo de agir no chamado caso Delgado.

LISBOA, 3 (FP-DC) — A assembléia geral da Sociedade dos Escritores Portuguêses, reunida ontem à noite, aprovou uma moção especial rendendo homenagem à obra e à personalidade do escritor Aquilino Ribeiro, depois de ter ouvido um protesto levantado pelo seu presidente, sr. Jaime Cortesão, contra os processos judiciais movidos pelo ministro da Justiça contra o romancista português por causa de certas cenas que figuram no seu último romance, "Quando os lobos uivam", consideradas ofensivas à magistura.

O presidente também ergueu

(Conclui na 11.ª página)

Miséria nordestina loteada em S. Paulo

SÃO PAULO, 3 — (Asap.-DC) — A polícia paulista acaba de descobrir que o indivíduo Francisco Pires Praciano vinha aliciando nordestinos, no Ceará, para "vendê-los a fazendeiros do Brasil Central, a Cr$ 100 mil o lote de 50 famílias.

A descoberta foi feita por acaso, quando os policiais começaram a diligenciar em tôrno da queixa apresentada pelo próprio aliciador, que se dizia vítima do "conto do legado", no qual teria perdido Cr$ 100 mil.

O CONTRATO DE "VENDA"

Ontem, a polícia apreendeu em poder do criminoso aliciador uma carta-contrato, sôbre a venda de mais 50 trabalhadores nordestinos para um fazendeiro de Rio Verde, em Goiás.

Eis a íntegra do documento:

"Rio Verde, 16 de fevereiro de 1958.

Sr. Francisco Pires Praciano.

Nesta.

Tomei conhecimento de sua estada aqui, e como sei que o senhor reside no Ceará, onde tem inúmeros trabalhadores que querem vir para êste município, quero fazer-lhe uma proposta, para a venda de 50 trabalhadores, para a minha fazenda, nas condições:

I — As famílias ficarão residido na fazenda, com todos os seus membros e só poderão trabalhar noutro local, em outra propriedade, com o meu conhecimento;

II — Darei lavouras para todos, sendo no primeiro ano — 1959 — pequenos, visto ter já interessados em minha fazenda;

III — Não admito o uso de bebidas alcoólicas, imoderadamente, na fazenda, assim como de armas e festas;

IV — Pagarei a diária de Cr$ 60,00 (sessenta cruzeiros) livre de outra despesa possível;

V — O pessoal pêso-morto deve ser o menor possível;

VI — Na chegada do pessoal em minha fazenda comprometo a pagar até a quantia de Cr$ 100.000,00 (cem mil cruzeiros) a você ficando restante das despesas para combinação na ocasião.

Estas são as condições que exijo para que você me traga os 50 trabalhadores, isto é, 50 braços úteis, entre mulheres e homens. Caso o senhor interessar pode trazer o pessoal, correndo por minha conta a responsabilidade, o não cumprimento da obrigação feita, até o dia, digo, até fins de abril próximo. Com os meus respeitos e consideração. Cordialmente. a) Tércio Campos Leão".